京城日報
朝刊　朝夕刊共十頁

邦文なら 菅沼タイプライター 菅沼京城営業所 菅沼立壕出張所

中原會戰戰果赫々
殲滅戰更に熾烈
敵集團に最後の止め

【晉南前線にて十四日同盟】晉南峻嶮地區の大包圍網を完成随所に殲滅戰を展開しつゝある我が精鋭は、將に潰滅に瀕せる敵集團に最後の止めを加へ攻撃いよ〳〵急を極めてゐるが、目下判明せる戰果は左の如くである

一、山口、松本各部隊の中條山脈中央東包圍殲滅戰における戰果 敵遺棄死體一八〇〇、捕虜約七〇〇（うち將校卅五）鹵獲品 迫撃砲、重機、輕機、小銃、手榴彈等多數

一、竹田、草野諸部隊の十一日、十二日兩日垣曲方面における戰果 敵遺棄死體一、〇二二、捕虜三七〇、鹵獲品 山砲四、迫撃砲七、...

一、江口、田中、山田の各部隊は十二日垣曲西方二十キロ附近で敵約二、〇〇〇を撃滅、遺棄死體五二〇、捕虜六六〇に上る大戰果を收めその一部は畔土溝にて敵屍八九、捕虜九三の戰果を擧げた

一、永友部隊は十一日から十三日までに敵屍七四〇、捕虜五〇三の戰果を收めた

一、近藤、岩淵、高木、菅永等の各部隊は十三日横山南側高地にある敵二千を殲撃、遺棄死體七〇〇、捕虜二三〇を得た

一、中島部隊は十三日夏縣東方廿キロの一二八七高地附近において第三十四師の敗敵を殲滅遺棄死體四一、捕虜一一七、鹵獲品小銃一四一、彈藥六〇、〇〇〇

六、其他多數

包圍網刻々壓縮
皇軍、永古圩、稲園に進出

【南文〇〇前線十四日同盟】十三日以來我が包圍網は刻々壓縮せられ敵は白池鎭、淡水口間に追込まれ、各方面の殘敵が山間で潰亂状態のまゝ同方面に潜入しつゝあり十四日未明以來の各部隊の進撃状況は左の如し

一、北島、菅野の兩部隊は當面の殘敵を猛追しつゝ永古圩、南方淡水河の線に向つて行進中

一、若松、土井、西山、田中、早川、神吉、大木、遠藤の各部隊は十三日夜の大雷雨に全く泥濘と化した悪路を諸進、永古圩（惠州南方廿キロ）稲園（惠州東南十八キロ）白堍塘（惠州東南三キロ）に進出、敵を西南に壓迫中である

一、近藤、加藤、川野、小川、榊の各部隊は千草湖（惠州東方十八キロ）鶴地山、大波の線に進出

一、伊藤、迫兩部隊は峻嶮續く山岳地帶を白汜蛇の兩端より長阻嶺を經て通湖墟（惠州東南卅五キロ）間の線に進出した

縣山包圍殲滅戰

【山西南部〇〇十四日同盟】井關、近藤、高木、菅波、白井、久能村、緒部、岩淵、柿の諸部隊は十一日溫峪村及び溫峪西北方五キロ縣山西北地區に敵約七千の大部隊が集結せるを發見、十二日より十三日にかけて菅波部隊は縣山西方より所在の敵を擊破しつゝ西進白井部隊は縣山北方において敵の退路を完全に遮斷、一方高木部隊は一方より包圍網を壓縮、一方柿部隊は溫峪村に突入して敵を蹴散らし更に溫峪村西方四キロ附近においては一線の敵を擊破した、十三日朝には白井部隊は縣山を脱出更にその南方において約千五百の敵を殲滅、高木、近藤の各部隊も一齊に進出、かくて包圍網を完成した諸部隊は十三日正午全線に亙つて果敢な突擊を行ひ次の如き戰果を擧げて縣山附近の包圍殲滅を完成した

敵遺棄死體二千百五十七、捕虜六百三十五、鹵獲品山砲三、迫擊砲十五、重機九、輕機十六、小銃四百四十八その他多數

松井、安藤、原田の各部隊は連日の降雨により增水した河川クリークを突破峻嶮なる山岳地帶を踏破して十三日すでに敵を諸暨南方地帶に壓縮し逐次包圍殲滅を形成した

敵三千を蹂躪
陸鷲、大擧沁水を猛爆

【北支〇〇基地十四日同盟】陸鷲〇〇機は十四日午前大擧基地を出動、沁水市街周邊の敵軍事施設と附近山岳に據つて頑強に抵抗する〇〇個は十四日午前大擧基地を平陽、陽村、江口の各部隊長の率ゐる敵約三千に猛襲を加へこれを潰亂せしめた

【〇〇基地十四日同盟】陸鷲精鋭の各部隊は十四日數次に亙り出動し、翼城、絳南方地區一帶及び潰走中の敵第十四集團軍の敗殘部隊に反復爆擊を浴びせ、徹底的な打擊を與へた

敵陣營の慘風

【晉南前線十四日同盟】十三日の戰闘において我が軍の捕虜となつた第二十四師長公秉藩の言によれば今次の我が奇襲進撃に第五集團軍を主力とする敵十二萬は到る所で殲滅的打擊を蒙り衛立煌の指揮する第二軍は殆ど全滅し第二十四師の高級將校が捕虜になつた他第五師長李世龍、第一師長寸性奇の最高幹部が何れも重傷を負つてをり、これがため第三軍々長は立場に窮し自殺したものといはれる、又横皐關南方二十キロ店頭村西南地に逃亡せる第七、第十一、第三十四各師の殘存部隊は十三日池上、西瓜原部隊の包圍に遭つて全滅するに至つた

國軍毅然たる軍容
擧軍一體、鐵石の團結以て邁進
師團參謀長會議 陸相訓示

【東京電話】陸軍の本年度各師團參謀長會議は去る十二日から開催せられ、十二、三兩日は參謀本部で同本部關係會議を行つたが、十四日は午前八時半から陸軍省において陸軍省所管事項に關する會議を開き土肥原支那總軍參謀副長の他、北支、中支、南支の各軍、關東軍、朝鮮軍、台灣軍、内地東部、中部、西部、北部各軍及び各師團參謀長に技術、兵器本部及び陸軍航空總監部、全國各師管區等の各參謀長に大臣、次官以下關係官列席、東條陸相、木村次官以下關係官列席の上、左の如き訓示を行ひ、次いで富永人事、田中兵務、須賀兵器、眞田整備、三木醫務各局長の口演があつた、十五日は午前東條陸相と陸軍省關係者との懇談會を開き午後及び十六日は參謀總長、教育總監部會議を開くこととなつてゐる

東條陸相訓示

本官就任以來所謂上長の陳情指揮を以て事務處理の要諦とし軍の刷新、國防國家體制の整備、兵站關係の刷新、軍需品の節用等を要望し、且つ國體の本義に基く國防國家體制の確立を促進すると共に眞に軍規嚴肅なる精鋭無比の軍隊を練成し、國軍戰力を急速に充實向上せんことを明示せり、今や日獨伊三國條約の締ひ愈よ固く、更にまた日ソ間に中立條約の成立を見たりと雖も、皇國は既に五年に亘り支那事變完遂のため最大の努力を傾注しつゝ大東亞共榮圏建設に邁進中にして、世界の政局は愈よ變轉極りなく歐亞の戰局は相關聯して遂に世界的規模と化し戰火將に世界に蔓延せんとす、而も皇國はその只中にありこの間に處し精鋭無比、内外仰いで以て毅然たる國軍の軍容こそ正に時艱突破の實質的中核たり國策の伸張の根基たりといふべし、而して我が軍今後の前途には人的物的各種の制約ある凡ゆる困難を克服して、既往の方針實現にこれ努め愈よその精强を期せんとす、即ち百千の論議は一の實踐に如かざることを銘記し以て精強無比に徹たる國軍の面目を發揮するとともに自戒自粛率先國民の儀表となり、眞に軍官民一體の實を擧げざるべからず、諸官宜しく自ら率先し、益々益時局の認識を深くし、努力を倍加し愈々嚴かに長官を補佐して本官の意圖を實現し、擧國一體鐵石の團結を以て時艱突破に邁進せんことを期すべし

十億豫算の相貌【上】
未曾有の膨脹
如實に示す躍進統治
水田財務局長

昭和十六年度の十億を超ゆる總督府豫算はいよ〳〵實施の時期に當つて大體のことを御說明いたしたいと思ふ 今年度の豫算が九千八百萬圓に比べるとざつと一億一千四百萬圓の增加で試みにこれを過去の數字と比べて見ると明治四十四年度の四千八百萬圓の約廿一倍、今次事變の勃發した昭和十二年度の豫算四億二千五百餘萬圓の約二倍半近くに當るのであるが勿論物價の變化があるので若干割引して考へるべきであるが、兎も角驚くべき膨脹振りである、殊に事變以來は毎年一億圓乃至二億圓といふ大きな金高になつたとは、この十億餘萬圓といふ大きな金高になつたとは、この十億を突破する豫算は朝鮮としては初めてのことで十五年度の豫算八億に比し、それ以上の數字を僅かにこの五年か々つて達した數字と同じ位である

四、五年間に突破する状況にある總督府の豫算が最近飛躍的に增加致したことは、取りも直さず朝鮮統治が進展充實して來たことを示すと共に、朝鮮の重要性が段々內地中央に於て認識せられて來たことを物語るものといひ得るのである、今や我國は財政、經濟その他凡ゆる方面に於て戰時體制となり朝鮮としても、この體制に順應することは勿論で、財政に於ても事變の處理と高度國防國家建設への協力を最高の方針として半島における交通通信の整備、物的資源の開發、就役動員等大陸前進兵站基地たる使命遂行上必要とする施設の整備に遺憾なきを期してゐるのである、從つて事變以來の豫算は時局柄不要不急と認める仕事は極力これを抑制し、節約すると共に前記の方面の仕事に大いに力を注ぐといふ所謂重點主義によつて編成されたのである

水田財務局長

歲出新規事項

然らば十六年度豫算の內ではどのやうなものであるかといへば先づ歲出においては十六年度において新規に增額したもの、金額が一億數千萬圓に上り、その主な事項だけを拾つてみると

神社及教育 に關しては光州神社及び江原神社の國幣小社昇格、國民學校制度の實施、初等教育及中等教育機關擴充計畫の遂行、師範學校新設、帝大理工學部開設、釜山高等水產學校新設、初等學校教員互助會設立は疾病休養の補助、國語普及施設費

その他數項目に分けられ

生產力擴充 は時局下最も重要な問題であつて金の增產、タングステン、鉛、亞鉛、その他重要鑛物の增產、石炭及び原鑛增產、增米計畫の遂行、麥、大麥等畑作物增產施設金肥並に自給肥料の增產、大麻羊毛代用の麻の增產、牛、馬、豚、兎、緬羊等畜產の獎勵、淡水魚族の增殖、民有林造林助成人造石油の助成、木炭增產施設等がある

貿易の助長 策としては貿易組合の設立、貿易振興會社設立、輸出入通運擴大補償制度の擴充等がある

勞働者の問題 とか國民保健衛生のこと等を解するため內地に倣つては厚生省を新設されるが、これに倣つて本府に厚生局を新設される豫定である

工事用勞務者の扶助令の施行、結核、癩療養所の新設

住宅の拂底に備ふるため十五坪廿坪といふ小住宅を都會地において本年度不取敢五千戶建設するため住宅營團を設置

鐵道 は總額一億八千餘萬圓を數年に亘り追加して各方面に亘り鐵道改良の工事を進めることになつてゐるが、更に土木工事に就ては港としては新に計畫されたのが慶南三千浦、咸南元山港の擴張その他地方に對する補助工事としては永登浦の排水工事、大田及平壤の道路改良、平壤の人道橋、羅津の市街地建設工事、扶餘、平壤、沙里院、淸津、羅津の上水道工事等である、これらは物の關係もありその實施に當つては物資方面への今後の折衝に俟つものもあるであらう

家族手當 或は恩給等に對する徵加率の支給等下級官吏の生活安定を期するために恩給の增加を期されてゐる

堂々敵前上陸敢行の榊部隊＝惠州戰線＝電送

空から將兵激勵
畑總司令官第一線へ

【河南〇〇前線十四日同盟】畑支那派遣軍總司令官は中原會戰の山西、河南第一線に奮戰する將兵を激勵するため、十一日午後二時〇〇に飛來、多田最高指揮官より戰況經過を聽取、十二日は〇〇病院に白衣の將士を慰問、十三日午前〇〇を出發大行、中條兩山脈上空を飛び山岳戰に果敢な攻擊を續けてゐる空軍將兵の奮戰振りをつぶさに視察更に〇〇において海軍部隊將兵を激勵した

南京に歸還

【南京十四日同盟】支那派遣軍報道部十四日發表＝畑總司令官は十一日以來中原會戰の戰況視察中のところ十四日午後南京に歸還せり

小癪！諸曁奪回呼號
精鋭、頑敵擊滅の火蓋

【浙江省〇〇にて十四日同盟】諸曁奪回を呼號する敵第三戰區主力約二ケ軍團は、諸曁南方の山岳地帶に東西六十キロ南北十數キロに亙つて堅固なる陣地を構築十數ケ師を集結しつゝあり、これに對し突如十二日夕刻總攻擊の火蓋を切つた我が赤鹿、羽鳥、古賀、笠原部隊は各方面よりその後の戰况左の通り

一、十三日拂曉舟渡頭を進發した我が田中部隊は若松、早川兩部隊と共に東江を遡江して、馬村朗下を席捲、更に前進中

一、淡水河上流方面に向つて急進中の〇〇部隊は十四日午前敵

惠州方面戰況

【南支〇〇十四日同盟】今次東江殲滅戰は先に福州攻略戰より急遽鋒鋩を轉じた我が精鋭によつて敢行され、僅か三日にして數萬の敵大部隊を完全に潰亂し、香港攻勢の迷夢に乘じ香港ルート奪回を企圖せる惠州方面の蔣軍に殲滅的打擊を與へたがその後の戰況左の通り

一、惠州を陷れた土井、遠藤、大木等の諸部隊は附近の掃蕩を了ひ詰めこれを撃滅した

一、を惠州東北方十六キロ水口に追

反國家思想の掃滅
改正治安維持法の施行に當りて
宮本法務局長談話

既に周知の如くさきの第七十六帝國議會において提出せられた諸法律案は總て現下の超非常時局に對應して高度國防國家體制確立の見地から特に重要且緊急を要するもののみを嚴選して提出せられたものでありますが、その中でも去る三月十日公布せられました治安維持法改正法律は先般實施せられました國防保安法と相竝んで議會に於ても最重要視せられ、正に今議會提出法案中の双璧とも稱すべきものであり、最も愼重審議の上成立を見たる法律でありまして、右兩法律は司法の分野においても、まことに劃期的の意義を有すると共に所謂國防國家體制確立上、不可缺の重大法令なのであります、斯る重大なる意義を有する治安維持法改正法律が愈よ本日から實施せられることとなりましたので、これが趣旨の概要を申述べて本法の意圖する所が

奈邊 に存するかに付廣く官民各方面の御理解を得度く且これが趣旨の達成に萬全の御協力を煩はし度く存ずるのであります

抑々從前の治安維持法は大正十四年四月公布せられたるものでありまして、昭和三年六月緊急勅令を以て一部改正が加へられたる儘今日に至つたのでありますが、思想犯罪の態樣乃至思想運動情勢一般は時勢の變遷と共に推移し從前の規定を以てしては斯る思想運動の推移に對應して之が取締の萬全を期するには種々の不便と不充分とを免れ難いのであります、而も我國は今や內外共に肇國以來の超非常時局に際會して居るのであります、此の重大時局を克服突破して我が帝國の歷史的大使命を完遂せんが爲には官民一致協力益々肇國の精神を發揚し、聖業翼賛の信念を堅持して眞に一億一心の團結を確保することが、最緊要なることは申す迄もない所であり、此の國民的團結の根本が我が國體に對する三千年傳統の國民的信念を核心とする思想の統一に存しなければならないこと亦言を俟たない所であります、即ち共產主義、其の他苟も我が國體觀念に背反するが如き

詭激 思想撲滅の爲今日程徹底したる强力なる施策を要請せらるる時機はないのであります、我が半島に於ける思想の大勢を觀まするに特に今次事變勃發以來內鮮一體の精神の深化徹底に伴ひまして半島同胞の皇國臣民たるの自覺著しく昂揚せられ、銃後團結は鞏固に維持せられ職域奉公の精神は、愈よ旺盛ならんとしつつあることは御同慶に堪へない所ではありますが一部不逞の徒の反國家思想に基く蠢動は未だ全くその迹を絕つには至つてゐないのでありまして此際治安維持法改正法律の施行せらるることは朝鮮において も時局下思想對策の十全を期する上において適切且緊要と思料せられるのであります

本法は第一章罪、第二章刑事手續、第三章豫防拘禁の三章より成つて居るのでありますが、先づ第一章においては從來の規定の全般に亘る改正を加へて罰則を更に整備强化したのでありましてその要點は

第一、國體を變革することを目的とする犯罪と、私有財產制度を否認することを目的とする犯罪とに關する刑罰規定を夫々分離して法文上明確に區別すると共に、前者に付ては刑の種類を懲役刑に限り、禁錮刑を全然削除し且懲役刑を著しく重化したこと

第二、國體變革を目的とする結社を支援することを目的とする結社、所謂外廓團體に關する處罰規定を新に設けたこと

第三、國體變革を目的とする結社の組織を準備することを目的とする結社所謂準備結社に關する處罰規定を新に設けたこと

第四、國體變革の目的に關する限り結社の程度に至らざる集團運動に付ても新に處罰規定を設けたこと

第五、國體變革の目的遂行に資する結社運動以外の個々人の行爲に對する處罰規定を擴充强化したこと

第六、國體を否定すべき事項、又は神宮若は皇室の尊嚴を冒瀆すべき事項を流布することを目的とする結社運動、集團運動に對する處罰規定を新設したこと

等でありまして其の趣旨とする所は國家綱規の大本に背反する一切の不逞行動の徹底的

撲滅 を期し以て國民的信念の歸一すべき基本たる國體の尊嚴を擁護し國家の大義を匡さんとするものであります、第二章においては國防保安法の場合と同樣、治安維持法違反事件處理に關する刑事手續上の特則を設けたのでありまして其の要點は

（一）檢事に對し極めて廣汎なる强制搜査權を附與し且つ搜査の一元化を期したること

（二）控訴審を省略したること

（三）辯護權の行使に關し各種の制限を設けたこと

等でありましてその趣旨は國防保安法の場合同樣特に斯種犯罪に對する搜査審判の迅速とこれ等の手續を通しての不穩思想、乃至不穩事項の傳播漏洩の防止とを期し以て社會不安の早期且徹底なる剔抉除去を圖らんとするに在るのであります

第三章は單に朝鮮において實施せられました朝鮮思想犯豫防拘禁令とその內容全然同一なる思想犯に對する豫防拘禁制度を創設したものでありまして、その趣旨とする所は國家治安確保の見地より刑罰制度のみを以ては及ばざる所を補足する爲の保安處分として思想著なる者を一定條件の下に社會より隔離すると共に嚴格なる規律の下に之を敎化錬成して忠良なる皇國臣民に復歸せしめんとするにあるものなることは、朝鮮思想犯豫防拘禁令公布當時聲明した通りであります、本法の施行により朝鮮における豫防拘禁制度は法令の上から謂へば從來の朝鮮思想犯豫防拘禁令より本法に乘り移つたことになるのであります

以上が治安維持法改正法律の概要でありますが之を要するに本法は思想

犯罪 防遏の觀點から刑罰制度の分野における改革と、新なる保安處分制度の創設とに依り現下の重大時局を突破して大東亞共榮圏確立の聖業を完遂せんがため、高度國防國家體制を確保せんとするの趣旨に出でたる重要法律でありまして叙上の趣旨の存する所に官民各位の深き御留意を煩し度く益々念を明徵にし皇國臣民たる皇道精神の體得に格段の努力を致し、大に皇國の道を顯揚して以て半島思想たる反國家思想をしてその存在の餘地なからしむる樣相協力せられんことを切望する次第であります【寫眞＝宮本法務局長】

敵なき銃後に敵あり・スパイ

獨、實力で粉碎せん
英國デマ放送に狂奔
ヘス事件

【ベルリン特電】【十三日發】ヘス事件を繞つて最も注目すべきは開戰以來變幻極まるドイツ外交の活躍に制せられて手も足も出なかつたイギリス外交がこの事件を利用して如何なる活路を開かんとするかにあるとされてゐる即ちイギリス側は「ヘス事件を逆宣傳に利用し大戰以來宣傳しつゞけて來たナチ黨內紛の尤も端的なる證左なりとし先づ第一にアメリカに働きかけ、イギリスが前大戰末期の一千九百十七年當時の如くこゝ暫く苦境を忍んで頑張れば、ドイツの內部崩壞は必然的に招來されるとの强大なドイツ國力の前に氣迷ひ逡巡を續けてゐるアメリカ國民を煽惑强化宣傳に一層驅り立てんとするであらうし、又ルーズヴェルト大統領以下アメリカ參戰派もこれに呼應しアメリカ輿論を最後の決定に利用すべく、猛然たる火の手を擧げると必定で、來る廿七日大統領演說は右の意圖によつて行はれるものと見ねばなるまい更にイギリスは現在極端接近の態勢を取りつゝもなほ氣迷ひの形にあるトルコ、スペイン、フランス等に對しこの問題を利用して必死に働きかけるべく、一方反英抗爭の表面化せる近東は勿論、印度、泰、佛印、蘭印、重慶等極東方面においても働きかけるは必然で得意の宣傳戰を開始するは必至だとしてゐる

既にイギリス側は十一日ヘス副總理の精神障礙を發表しながら十二日に至りこれを全然否定するに至つたが右はチャーチル首相の次に打つべき手の伏線とみるべきで、ナチス黨內紛では操縱されるかゝるイギリスの謀略も、ドイツ今後の行動の示す前に粉碎され、ドイツはイギリスの逆宣傳と謀略を現實を以て粉碎するであらうとして次の如く語つた

ヘス事件に關する當局發表は事實を端的簡單に述べてゐる如くヘス氏が健全ならば目的地を選ぶに何を苦んで敵國を選ぶ必要があるか、スエーデンでもノルウエーでも行ける筈である、イギリス側宣傳の滿足工作は何等始つてをらず又ヘス副總理に對し獨逸首脳者の敵を以て何んの處分も決定してゐないのも氣の毒の處置を要請するであらう、イギリスの逆宣傳はドイツの行動と力により遠からず遺憾なく暴露されるであらうとしてゐる

米官邊、沈默

【ワシントン十三日同盟】ワシントンの話題は今やヘス副總理の不可解な行動に集中され連日問題になつてゐたが國防豫算問題や其他戰爭關係の話は消し飛び一時立消えの形である、今朝の各新聞は引續き

決定的判斷は今後に俟つ
獨官邊、デマ放送に釘

【ベルリン特電】【十二日發】ヘス副總理の失踪事件に關しドイツ官邊筋では本事件が正に痛ましき悲劇である事實は認めてゐるが、然し右事件はドイツ機構の根本にいさゝかも影響するものでない旨强調し次の如く發表した

ヘス副總理は數年前より胃病を病み健康を害してゐたが、その後精神錯亂の氣味となり、殊に最近に至つては不眠症を併發するに及び、愈よ病勢は悪化の兆候は明かにあつて强迫觀念現象を呈してゐた、副總理は何等かの强迫を受けた結果、過度妄想狂にかかり遂にドイツから亡命逃るに至つたといふが如きは全然誤りである、何れにしろ決定的判斷は副總理が今後如何なる行動をなすかを見れば明かとなら う、副總理の所在は不明であるイギリス側のいふ如く、ヘス副總理が有つ敗北主義的觀念が彼をしてイングランドに飛ぶに至つたといふが如きは現在ドイツ人がドイツ史上最大の輝かしき勝利を着々擧げつつある今日、途方もない誤りである

本多大使東上

【名古屋電話】重要事務打合せのため歸國の途名古屋萬平ホテルに一泊した本多大使は、十四日午前十一時五十九分名古屋驛發 特急 〝かもめ〟で一路東上した

山下中將一行
ローマに向ふ

【ベルリン十四日同盟】山下奉文中將一行はドイツにおける公式使命を終へ十四日午前空路ローマに向つた、六月十日までイタリー各地を視察し再びベルリンに歸來のうへ、シベリヤ經由歸朝の途につく豫定

ナチ官房を新設
總統代理制は廢止

【ベルリン特電】【十三日發】ヘスナチス黨副總理失踪事件の後策としてヘス副總理の管轄してゐた事務一切は今後「ナチ官房」なる名稱の機關を設置、ヒトラー總統に直屬せしめる旨命令を發した、官房長にはヘス副總理につぐ黨の樞要位置にあつたマルチン・ボルマン總統代理者參謀長を任命することに決定した

右につきヘスの跡を繼ぐ副總理にヒトラー總統の代理者として事實上黨の最高指揮に當つてゐた同副總理の後任及び黨指導系統に關する諸問題につき總統が如何なる措置を講ずるか頗る重視されてゐたが、十三日ヒ總統は右斷

ドイツ官邊では、この一般は全部ベルリン、ロンドンからのヘス副總理失踪の經緯で驚愕されてゐる、公的たると私的たるとを問はず何處の場所でも一樣に發せられる質問は「ヘス副總理の失踪は一體何を意味するだらうか」といふことである

然し信ずるに足るやうな材料は勿論全然なく諸說紛々で官邊筋でもこれに對する批評を差控へ更に詳細な情報の到着を待つてゐる

何れにせよ、このニュースはナチス首腦部間に意見の對立があることを暴露するものとして政府筋を驚ばしてゐる、なほハル國務長官は十三日の記者團との會見において、この問題に對する批評を拒絕しヘス副總理今回の行動を理解させるやうな公報は何等入手してをらぬと語つた

朝鮮興農會の事業打合會開く
きのふ朝鮮ホテルで

朝鮮興農會では、本府の食糧增產打合會を機會に十四日午後四時から朝鮮ホテルで本年度增米實施打合會を開催、本府側から岸農政、乾土地改良、西林政の各課長、伊東、田田、大河原、和田、佐藤の各技師等、各道から農務課長十三名全員出席裡に開催、喝采裡手洗會長から興農會創設の趣旨を述べ同協力を乞ふ旨の挨拶があつてのち嶋元常任理事から米穀增產の實踐のためにこの方面への中堅青年一人一萬等につき詳細說明の後懇談に移り、第一線の陣頭に立ち農業生產力擴充に全身全靈を打込んでゐる各道農務課長から卒直なる經驗、意見の開陳があり、朝鮮興農會事業推進上得るところ頗る多く、米穀增產に更に一段の努力を揮ひ、もつて帝國の穀倉たる朝鮮の面目を發揮し、食糧政策を泰山の安きに置かうとお互ひに激勵、同六時散會した【寫眞＝打合會】

土の英イラク紛爭調停
イラク受諾說

【ニューヨーク十三日同盟】トルコ、エヂプト兩國は、さきにイラク政府に對し英イラク紛爭の調停斡旋方を申入れたと傳へられるが、カイロ來電によればイラクはトルコの右調停申入れを受諾したといはれる

イラク空軍活躍

【ベイルート十四日同盟】イラク軍司令部發表＝

一、敵爆擊機二機は十三日アルムサイブ（バグダッド南方約八十キロ）附近集結中のイラク軍部隊を攻擊し來つたが、損害は極めて輕微であつた、イラク軍は敵爆擊機一機を擊墜した

一、敵爆擊機はモスール上空に飛來したが、イラク軍戰鬪機のため不時着を餘儀なくされた

印度兵脫走

【バグダッド十三日同盟】イラク軍司令部發表＝

一、イラク軍は十三日バスラ附近の英軍陣地に對する包圍を縮小した

一、イギリス空軍はイラク主要都市數ケ所に來襲、爆彈を投下した

一、印度兵二百名はイギリス陣地から脫走、イラク軍に投じた

獨伊空軍ドブルグ猛爆

【ローマ十三日同盟】イタリー軍司令部發表＝

一、ギリシヤにおいてはイタリー軍はピレウス港及びイオニヤ海沿岸のカアカルニヤ、アイトリヤ地區に進駐を完了した

一、北阿戰線 ソルム及びドブルグにおいて獨伊軍は空軍の協力の下にドブルグ猛攻を續けてゐる獨伊空軍はドブルグでは隣接鐵道を攻撃し、獨伊空軍は大なる損害を與へた外彈藥庫一棟及び石油貯藏庫を爆破せしめた

西東南北

「君ネ、私はかういつたまでだよ」と切り出した財務局長水田さん▲「例の下級職員待遇問題だがネ、朝鮮も內地の例に倣つて初等學校職員一律十圓、警察官、府邑面吏員は七圓から十五圓まで、これも內地の例に倣つて閣議決定方針通り支給するとネ」▲それがどう誤り傳へられてか最近各方面から水田さん「聞き込みが」が、ほしい▲しかもみな見當はづれの註文で、さすがの水田さんも困つたといふ譯▲つまり今回の下給手當の時局手當を恰も官界の全面的待遇改善でもあつたかのやうに解しさつそく民間會社あたりが色めいたといふ譯▲手を左右にふりく〳〵鎭壓には困るとこの頃水田さん大いにこぼしてゐる

―人―

◇君島一郎氏（鮮銀副總裁）滿洲視察中十四日「のぞみ」で歸城
◇大塚源次郎氏（鮮銀理事）十四日「あかつき」で入城
◇深田勇三氏（安田銀行常務）十四日「あかつき」で入城朝鮮ホテル
◇島居庄藏氏（日銀理事）十二日入城半島ホテル
◇鈴木謙則氏（滿洲中銀理事）十三日夜声入城
◇酒井精馬氏（鮮銀副總裁）十四日「のぞみ」で入城
◇高橋武夫氏（滿洲興業銀行理事）同上
◇廣瀨博氏（朝郵專務）十七日東上

總督府辭令（十四日附）

任釜山高等水產學校長（二等）水產講習所敎授 田中耕之助
任釜山高等水產學校敎授（三等）同 松生 義勝
學務局長 眞崎 長年
釜山高等水產學校長事務取扱を免ず
任鐵道局副參事（三等）鐵道局參事 西縣 満
（京城府總務部長）府事務官 山田 繁吉
任府事務官（四等）府尹（京城府總務部長）
任府尹（三等）命平壤府在勤 杉山 茂一
（大邱）府尹 杉山 茂一
▲（全南產業主事）井手誠任府尹（五等）命海州府在勤▲（慶北迎日）郡守河野重三任府尹（六等）命木浦府在勤▲（慶南蔚山）郡守任府尹（六等）命晋州府在勤▲慶尚南道慶州郡 有吉虎之助 任郡守（七等）命慶尚南道蔚山郡在勤▲（黃海）府尹（四等）命京城府總務部長
長谷川吉治郎任郡守（七等）命慶北迎日郡在勤▲平安北道郡屬 植木正次任郡守（七等）命平北昌城郡在勤▲（木浦）府尹山本實命大邱府在勤▲（光州）同難波照治命全州府在勤▲（海州）同柴瀨木太郎命光州府在勤▲（慶北迎日）郡守松川明義命慶南蔚山郡在勤
依願免本官（平壤）府尹 佐藤 德重
（晋州）同 大林 福夫
（全州）同 竹本 利作
▲（全南）產業主事井手誠依願免本職

商標 A ゴムベルト 鑛山・工業・農業用・ゴム製品 南一ゴム株式會社京城出張所 京城府南大門通二丁目二十五番地

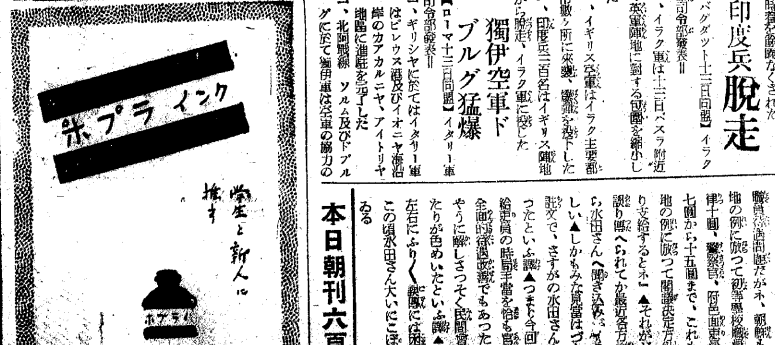

本日朝刊六頁

社説 金融團大會に提言

第三回朝鮮金融團大會は本十五日開催せられる。同大會は内地において過般開催された全國金融協議會大會にも比すべきもので、その内容は水田財務局長の總督府豫算に關する說明及び大藏省銀行局長有力内地金融人の財政經濟に關する講演に重點が置かれ、大會そのものは時局に對處すべき金融機關の態度につき決議申合せを行ふはずであつて、金融界當面の諸題たる金融新體制確立に對する活潑なる論議などを期待出來ぬ點へ聊か物足りぬ感がないでもないが、現下金融情勢を決定的に左右すべき政府資金の支拂に最も密接な關係を有する總督府豫算の全貌が明らかになるとや、中央政府の金融政策に關する方針、或は内地金融業者の態度の片鱗でも窺ひ得ることは大會のもつ意義として、決して輕視出來ぬところである。我等の大會に期待するところもそこにあること勿論であるが、それよりも我等の重視する點は、金融機關の金融的メンバーが一堂に會して、時局に對する決意を新にするといふことよりも右大會に招待されたる内地、滿支の同業者が現地において半島經濟の實態に觸れて得るところの所謂朝鮮認識を新にし、且つ濃くするであらうことであつて、誤れる朝鮮認識が若し内地、滿支においてあるとすれば、それを是正する絶好の機會であると思ふのである。又最近の金融界は公債消化、生產力擴充資金の疏通及び貯蓄獎勵といふ國家の要請せる國策に協力すべき目的において内鮮の區別はなく、所謂朝鮮の特殊事情に基く内鮮間の地域的差異は漸次縮小せんとする情勢にあることはそれ自體内鮮金融界の緊密なる連繫を必要とすることを敎へてゐるのである。從つてかゝる意味においても内鮮の金融業者が、大會を機會として、相互の立場、事情を諒承裡に理解し合ふことは極めて有意義であるといはねばならない。斯くの如く我等は金融團大會の形の上に現はれたる成果よりも、斯くして得るであらう見えざる收穫に大なる期待をかけるものであるが、一面右大會において決議する申合せ事項が單に大會の形式的意味に終らず、それを如何にして具體化し、實踐するかにつき不斷の研究と、不斷の決意維持に努力し、大會決議の空手形化せざることを注意するものである。

☆ ☆ ☆

金融新體制を目指し 第三回朝鮮金融大會 けふ貯銀講堂で開催

高度國防國家完成のための生產力擴充資金の疏通、公債の消化及び貯蓄の獎勵の三大目標に向つて所謂金融新體制の確立が要請せられつゝある時、第三回朝鮮金融大會は本十五日午前九時より貯銀講堂において開催、大野政務總監以下總督府側より水田財務局長、大藏省銀行局長相田岩夫氏以下關係官、中根三和銀行頭取、山田同行常務、島居日銀理事、松島興銀理事、濱田安銀常務、鈴木滿洲中央銀行理事、高橋滿銀理事、酒井蒙銀理事等來賓として松原殖銀頭取以下各銀行、信託、東拓、金融組合聯合會及び各鮮内支店長總計五百餘名出席、開會の辭に次いで宮城遙拜、國歌齊唱、皇國臣民の誓詞齊唱あつて、皇軍へ感謝文を決議、勅語奉讀の後、松原殖銀頭取の挨拶、大野政務總監の告辭、祝辭に引續き議事を決定、次いで一、インフレーションの抑制 二、生產力擴充資金の疏通 三、公債消化促進 四、朝鮮の特殊事情の再檢討 六、六億貯蓄目標への達成などの意味の決議を行ひ、水田本府財務局長の總督府十六年度豫算の說明講演あつて、正午休憩午後一時再開、相田銀行局長の『我國財政の現狀と國民の覺悟』島居日銀理事の『金融界の現狀』中根三和銀行頭取の『金融雜感』と題する講演を聽取して午後五時閉會、記念撮影の後午後六時半より朝鮮ホテルの懇親會に臨むはずである

金融人に聽く

起債市場は好轉 松島興銀理事

金融團大會出席のため十四日朝入城した興銀理事松島鹿夫氏は宿舍半島ホテルで

朝鮮は初めてだが、活氣が橫溢して居り、伸びるのはこれからだ——といふ印象を強く受けたと前置しながら起債市場の狀況、生產擴充資金の需給狀況につき大要次の如く語つた

昨年は公社債の消化が非常に惡かつたので本年はこれが對策として一部を合同で引受けてもらふほか、十四銀行、四信託をもつてシンヂケートをつくり、公募に出しても賣れぬ場合は、このシンヂケートが三分の一を引受けとすることゝした、即ち合同の引受け、シンヂケートの總引受、公募といつたやうに文字通りの總力で社債を消化しようといふわけである

昨年中の起債化高は社債卅四億圓、公債六十四億圓で、社債の九四パーセントは興銀が幹事となつて世話をしたが、本年も同程度の社債を消化せしむべく努力するつもりだ

起債市場 も一、二月ごろはよくなかつたが、三月末から四月にかけて非常によくなつた、これは政府の年度替りに伴ふ支拂および米穀支拂などで多額の資金が撒布されたからである、次に生產力擴充資金は借入希望者が多く、三月中の資金需要は七億圓に上つた、この内譯は新設會社一億四百萬圓、增資三億一千八萬圓、社債によるもの二億八千三百萬圓である、興銀としてはこれらの情況を當局に對し先づ物動計畫と睨み合せて物がスムースに入手できるかどうかを確めたうへ

重點主義 により貸出す方針であるが、大部分は重點資金で、此のほか運轉資金の需要も相當ある

社債も低利ものはスラ〳〵とは賣れず、本年の一、二月ごろが最も停頓してゐた、大陸金融に對する興銀の貸出方針は重點主義によつて鑛、石炭增產等要資金はドン〳〵貸出すつもりだ、本年の起債市場界の見透しは昨年よりも數字は多くなるが、限られた

特殊會社 に投資するため一般業には昨年よりも多少多額とならう

なほ同氏は十五日午後十一時卅五分京城驛發列車で城津へ赴き、高周波工場を視察、引續き北鮮各地を視察して渡滿するはず

自己資金の蓄積必要 濱田安銀常務

安田銀行常務濱田喜三氏は十四日入城、朝鮮ホテルに入つたが、記者團との會見において次の如く語つた

朝鮮は三回程來たことがあるが最後の渡鮮からはすでに六、七年を經てをり、近來の發展した朝鮮は未知である、京城市街もこの前に比し立派になつたが、今後ますます大きくなると思ふ

朝鮮が大陸 進出の基地であることはいよ〳〵明確になつて來てをり、早や掛聲でなく その使命は不動のものとなつた、その點についての内地方面の認識も近ごろは確實になつてゐる、我々も出來るだけ研究せねばならない、今度はその心組で來たのである

農村 も豐となり、氣候も順調である樣であるから米作も好からうと思はれたが、食糧問題の喧しい折柄、心強い限りであつた、北鮮の發展、地下資源の開發ぶりには最近内地でも認識を深めてゐるが、この機會に視察する

當行は古くから朝鮮に進出し、その產業發展のためには及ばずながら努力して來た歷史を持つてをり、今後もその

開發 に對しては資金の面で微力ながら盡力させて頂く積りである

金融新體制については民間も積極的な動きをみせてをり、少壯有力の連中があつて努めてゐるからおひ〳〵具體化するだらう、大藏方面のいふ高度化なる言葉の裏が具體的に何を意味するかは知り得ないが、金融界の事情からみて急激な進行は困難ではあるまいか、强化は資本の浪費するを許さず

企業 合同は進められるだらう、兎も角業者も國策に沿ひ重點主義の資金貸出、國債消化に協力せねばならない、この新體制がコンツェルン自體の强化をもたらすとの見方も財閥企業が膨脹を自己資金では賄ひ切れなくなつて來た爭上、シンヂケートの形態を採る方向に向つてゐるといはざるを得ない、金融情勢については昨年春は政府資金の出動があつて問題が無かつたが、春は預金吸收の鈍化がみられた、これが政府が支拂撒布の調整をやられたので順調とならう

今後 も大體この儘の考へ方があるので金融が著しく硬塞する如き事態は起るまい、朝鮮でも巨大な政府支拂が續くのであるから積極的な預金吸收は是非やらねばならない問題である、いよ〳〵發展する開發資金に就ても極力自己資金で賄ひ不足を内地市場に求めるといふ風にすべきで、きつと自己蓄積を行はねばいけないと思ふ

金融新體制は頗る進步的だ 相田大藏省銀行局長

相田大藏省銀行局長は十四日大野政務總監午餐會に臨んだ後午後二時半發仁川工業地帶視察に赴き、同六時半再び入城、朝鮮の招宴に出席したが、進行中の金融新體制等につき次の如く語つた

金融新體制については企畫院において準備が進められつゝあるが、大藏省においても研究されてをり、兩々相俟つて所謂財政金融新體制なるものが確立されることになる譯である、現在においても

金融 部門は他產業の場合に比して遙に高度化されてをり、統制自體が進んだ形を持つてゐたのであるから、生れ出るこの新體制なるものはさらに高度化を意味するのである、例へば最初に確立された金融部門のそれとは異つたより進んだ内容を持つたものであらう、しかし未だ進行中のものであつて具體的には觸れ得ない

政府 の企業合同も統制が進むに從ひ之と關聯して大銀行がそれ〴〵吸收を行ひつゝある、資金が吸收に、運用に產業統制と關聯して計畫化統制されて行く限り、その方向に向はねばならないものであり業界の基礎も强化されねばならないことは必然であつて

銀行 も尨大な生產擴充資金を統制とマッチしてこれを計畫化させ、合同せしめる方針である以上、分立では許されぬし、維持しても行けないだらう、すでに業界は自發的にその機運に向つており、十八行が適同縣で一縣に集中された四乃至六行が

合同 したり具體的に進められてゐる、今後は新體制案と關聯していよ〳〵進行されることと思はれる

畑作增產事務打合會(第二日)

畑作增產事務打合會第二日目は十四日午前八時より本府第二會議室で開催、前日に引續いて農產課の協議事項につき協議したのち、農政課提出の左記指示、協議事項について種々協議打合せを行ひ午後四時散會した

▲指示事項

一、部落生產擴充計畫の遂行に關する件

二、農村勞務調整に關する件

▲協議事項

◇部落共同施設助成要項

一、助成すべき事業 本助成は部落生產擴充計畫に織込みたる米麥等主要食糧農產物の增產に密接なる關係を有する部落共同施設に對し之を爲すものとす

二、助成の對象となるべき施設の種目 本助成は概ね左に揭ぐる施設に付之を爲すものとす

1、共同建物(共同調製所、共同作業所、共同倉庫等)

2、共同收容施設(共同堆肥舍、牛馬舍等)

3、共同利用機械、器具、材料(穀物共同調製用器具、農機具共同修理器具、利用犁、噴霧器、足踏揚水機、田植定規、稻架乾用具、野積用材料、種子消毒用具類等)

4、共同利用役畜

三、助成の方法

1、本助成金は之を道に交付するものとす

2、本助成金は部落生產擴充計畫を樹立せる自然部落に對し助成するも當該部落に施設ある場合は成るべく之に助成すること

3、本助成金に依り設備する施設の種類は部落全戶の利用を目標とするも特に零細經營農家及び低位收穫農家の利用に付留意すること

4、一部落當の助成金は平均一五〇圓とし共同施設の內容に依り最低一〇〇圓最高二〇〇圓を限度とし道に於て各部落の施設內容を檢討の上補助額を決定するものとす

5、部落は國庫補助額と同額を負擔するを原則とし負擔困難なる向に對しては適當なる方法に依り之が經費を助成するやう考慮すること

四、助成部落の選定

1、部落生產擴充計畫の內容たる米麥等主要食糧作物の增產計畫適正にして部落民熱烈なる意氣を以て之が實行に努めつゝあるものなること

2、部落共同施設を整備せんとするも之が財源の捻出困難なるものなること

3、米麥等の生產に相當の實績を有し更に之を確保擴張し又は新に之が作付を擴張せんとするものなること

◇部落中心人物手當補助 部落における中心人物の積極的活動を促し以て米麥等主要食糧農產物の增產確保を期せんが爲昭和十六年度に於て左の通り之が經費を國庫豫算に計上し道に對し補助せんとす

部落中心人物手當補助 四八〇、〇〇〇圓(一部落當三〇圓、一六、〇〇〇部落分)

金融は緩慢持續 島居日銀理事語る

朝鮮は初めて來て、北鮮を視て來たがその發展の素晴しさに一驚した

北鮮 が表朝鮮になることも遠い將來でもあるまい、百聞一見に若かずといふことを痛感した次第である

金融情勢は昨年末十億以上政府資金の撒布が行はれ、金融の緩慢であるが、この金融市場を決定的に左右する政府資金が三月末迄に二千八百萬圓の引上超過となり、このために預金の增勢が停頓して幾分引締つた狀態を示したところ

四月 に入つて俄かに一變した、即ち四月一日に米穀證券面に年度替りの關係で政府支拂も增加して又資金が潤澤となつた、反面季節資金の需要も緩慢であり、特殊銀行方面の資金需要もあまりなかつたのでコール市場の如き昭和十四年六月以來の六厘台といふ安値に陷入つた

五月 に入つてからは租稅關係の資金引上げも少く、反面軍需支拂が相當額に上り、又下旬には三億圓の米穀證券、勸業證券の償還があるが一方季節資金としての製品資金も需求統制の實施で例年より需要が少い見込みであるから金融市場は引續き緩慢狀態をつゞけるであらう

公債 の消化は非常に順調で四月中は百パーセント以上の消化率を示してゐる、とにかく金融市場が斯く緩慢であればインフレの懸念もあるわけであるから、貯蓄獎勵によつてこの餘剩資金を極力吸上げることが必要である

朝鮮製罐總會

朝鮮製罐會社では十五日午後一時より同社において第五回定時株主總會を開催左の件を附議決定する

一、十六年上半期(第五期)の營業報告、財產目錄、貸借對照表損益計算書及び剩餘金處分に關する決議の件

なほ同期の利益金配當は一割と內定

鑛石用麻袋 仁川府仲町 澁谷商會 電話長三五四番

實情に副はぬ 平元線所管區域 地元業者より陳情

平元線開通に伴つて京城、咸興二地方鐵道局の所管區域は新成川をもつて分岐されたが、道の行政區域は巳然天乙間であり、また經濟圈も地理的境界に從つて同地間であるため未だ十分な利用はないが早くも沿線等の抗木の滯貨をみてゐるに對し、輸送方面は咸興が握つてゐるため完く混亂と不便を招來、地元業者は道、鐵道兩當局にこれが陽德以西線の京城地方局移管を陳情しつゝある、これらの主張は無煙炭はじめ鑛山地帶であつてこれらの搬出は鎭南浦中心であり、各種の經濟行政も七道單位でなされてをり經濟、行政の一面の現實を遊離行政が打ち破るものであるといふのである

開發資金は窮屈 地場資金の吸收に努力 鈴木滿洲中銀理事

十四日「のぞみ」で入城した滿洲中央銀行理事鈴木讓則氏は最近の滿洲國內產業、金融情勢について次の如く樂觀的に語つた

鮮內は各種とも物資が豐なのを見て王道樂土の狀を取られることになるのではないかと思つた滿洲も大いに頭を固めて掛らねばならぬ、嘆られる昨春以降の

經濟現象 を簡單かな批評でもつて當るのは苛酷であらう根幹となる特產の出廻りが少く五ケ年計畫も本年は最終年度に當つてをるから所要資金は總大額に達するが、依存する國家資金が制限される以上消化化は避けられまい、滿洲もとの資金問題については重大視し、當面する難局打開に全努力を集中してをるのである、九日から開かれた全滿銀行大會においてもこれが中心となつた主題は資金の有効使用を觀點として投資物件の再檢討、證券資金は避け、國資本への依存度も極力切り下げ、地場資金の有效適切な吸收策であり、民間遊資の吸收、また國內金融市場の狹隘から全部中銀抱き込となつた公債の

市場消化 であるが、差當り一般に對しては未だ困難なので地場銀行から認識を改めさせる、このためには公債擔保貸出の優遇策を實施する、興銀でも新規預金を迎へて資金の效率運用預金の吸收に新機軸を出して惡性インフレ化防遏に眞劍な努力をなしてゐる、その見透しは國資金の具か未決であるので難しいが四、五月は順調に行き、六月は困難とならうとの見透しの下に政府は對內地折衝に當つてゐる現狀である、開發途上にある鮮、工業に急な結果を求めることは酷で、問題は基本たる農產物の出廻りであつて、これが不圓滑なのが全隘害の根本である來年こそはと興農部は出荷契約法とでも云ふ

先錢契約 を實施することになつてゐる、即ち作物にならぬ未だ青田の內に擔保しようとするもので、青田契約で先錢(手付金)を秋收前に支拂ひ買付けると云ふのである、この問題はこれから實行に掛るのであつて、首腦部の考へ方が第一線にまで及び、巧くこなした運用が出來るかどうかにある、これが出來れば期待される結果が生れるとみられる、大體特產品各種目に百キロにつき一圓の先錢を打つて、大豆、雜穀併せて〇〇萬トンを確保せんとする案であるからこの資金は八千萬圓に達する、これの融資方法としてどこから賄ふかが問題となる、これについては證券は避けて地場資金の振向けで當るべく努めることゝ興農合作社資金たる春耕、夏除草、秋穫の各資金との調整によるインフレ防止が考慮されてゐるが、軍、官、民、全く一體となつて目今滿洲はこれに當りつゝあるのである、隣へらる如き事も、例へば五ケ年計畫にしろ擴大改計したところへ事變、大戰なり、さらに計畫は

北邊開發 が起り勞力不足苦力の入植難となつて困難な障害條件の發生となつたとか計畫遂行を妨げたのであるか、今はこの難關突破に眞劍である、二三年で之だけの事業がやれた事は認められなければならない、簡單な批評は無責任だ、發券高も昨年暮十億を突破したものか五月八日現在では八億一百萬圓に收縮、補助貨四千五百萬圓を加へても約二億の收縮であつた、こんな現象は全く見られなかつた事で、いかに我等が努力してゐるか知られるであらう

滿洲物價 の問題も率直に認めねばならない、我々は內部の政治問題としても重大視してこれが引下にはあらゆる策が講ぜられてゐる

滿洲の金融は至極平穩無事 高橋滿銀理事

朝鮮における金融團大會は年々盛んになつて行くので私として欣快とする處である、日滿支一體、鮮滿一如といふことが叫ばれてゐる折柄かうした集りは大變意義深いことと思ふ、滿洲でも是非やつて見たいと思つてゐる、此聲は既に金融有力者間において叫ばれてゐるが今のところ滿洲に銀行大會は普通銀行の集りで規模も少さいのでもつと大きなものを作り上げたいと思つてゐる、明年あたりから具體化するものと思ふ

滿洲の金融は平穩無事で別に變つたこともないが、國工事業の獎勵に貯蓄の獎勵と國債の消化につとめてゐる

農畜產物增產資金に重點 酒井輝馬蒙疆銀行理事

金融團大會出席のため十四日午後入城した蒙疆銀行理事酒井輝馬氏は左の如く語る

蒙疆は一昨年前未曾有の水害によつて非常な損失を被り、これがため昨年の國際收支は憂慮されてゐたのであるが、日本および北支方面の支持によつてどうやらピンチを切りぬけることが出來た、即ち昨年四月から本年三月までの國際收支實績を檢討してみたところ豫想した數字とほぼ一致し僅か乍ら受取勘定となつてゐる、本年は資金面に貿易計畫を昨年より計畫化し、その枠內でやつて行くつもりだが、昨年は農產物が豐作だつたから本年はあまり憂慮する必要はなからうと思はれる

蒙疆銀行の貸出方針としては地場の農畜產物增產所要資金面にこれが移出資金に重點を置き、政府の生產力擴充計畫は內地の企畫に順應して之を行つてゐるが、畜產および農產物增產に主力を傾注し、健全財政を堅持するためあらゆる方策をとりつゝあるな怪蒙疆地方は非常に物價が高いので之が調整は焦眉の急とされてゐる

同氏は十六、七日ごろ歸任の豫定

昨年中家蠶繭販價 始政以來の最高價

昭和十五年中における家蠶繭の販賣は共販數量三百六萬六千四十一貫、價額三千二百五十七萬一千三百五十一圓、個人販賣數量十一萬八千五百廿六貫、價額九十八萬五千二百七十七圓、合計三百十八萬四千五百六十六貫、總價額三千三百五十五萬六千八百八十八圓に達した、これを前年に比すれば數量において廿七萬七千九十二貫(九分五厘)價額において四百九十三萬二千八百九十三圓(一割六分五厘)をそれ〴〵增加し單價は十貫當り九十一圓九十二錢(一割五分五厘)で取引された、なほ各道別の販賣狀況は慶北が首位で江原、京畿がこれに次ぎ、繼いで全北、忠南、全南、忠北、慶南、平北、平南、黃海、咸南、咸北の順位となつてをり販賣價格は始政以來の最高記錄をつくつた

漢銀異動(十三日附)

平壤大和町支店長 新妻佐幸 命平壤支店代理 海州支店內代理 河本正雄 命海州支店次長 水原支店員 南啓秀 命大田支店次長

東邦電力八分据置

【東京電話】東邦電力では十五日決算重役會を開催前期同率年八分配當(配當年八分据置)と利益金處分案承認の件及び特配の件、代表取締役選擧の件及び監査役全員滿期改選の件と共に來る廿日の定時株主總會に附議する

纖維雜貨元卸創立

鮮內における纖維雜貨の一元的統制をはかるため新たに設立された朝鮮纖維雜貨元卸會社の創立總會は十三日午後四時半より朝鮮ホテルで開催、事務報告を行つた結果左記の如く決定六月一日より營業を開始する豫定である

▲社長 西崎鶴司 ▲專務取締役 光石春治 ▲取締役 吉岡定次郎 谷川廣司 金原邦光 山田泰因 ▲監査役 宇都吉藏 森田敬一 山內大岐 前田定顯 富原新三 宇野萬幾 朴興植 朴承億 德富增世

夕刊後の市況

◇……鮮取實物出來値

高周波五八圓一▲マグネ四六圓一▲小林鑛業四九圓一▲朝鮮無煙炭新一五圓五一六▲北樺石油四〇圓〇總出來高三、五〇〇株

◇……橫濱生絲後場大引

五月限 一三〇九 六月限 一三〇九

七月限 一三三五 八月限 一三四七

九月限 一三四五 十月限 一三四六

大福帳

第三回朝鮮金融團大會が開かれる▲毎年のことながら大會は所謂大會で內容も何もないことと經濟團體の大會と同樣だが▲しかし目に見えざる成果があるのだから無意義などには申さぬ▲決議申合せは紹同體が考へても生擴資金の融通、公債の消化のお題目に異論のあるはずがなく▲毎年一向變り映えせぬのは無理がないないが▲要するに決議申合せをしただけでは强制力がないだけに何にもならなくなるから▲眞劍にこれを實踐する方法を考へなくてはなるまい▲たゞ凡ての金融機關が國家の要求する一線に集中される今日の時代では▲金融界も朝鮮の特殊事情ばかりを考へてをられなくないわけで▲今度の大會にもその點への再檢討が申合せに含まれるとのことはいゝところへ氣がついたとでも申せるかもしれぬ

昨年度生絲生產高

農林局調查＝昭和十五年度生絲生產狀況を見れば製絲戶數は器械製絲釜數八千七百十八釜、生絲製造高は百卅五萬五千二十七瓩にしてその價格は三千百十九萬四千六十一圓で、その他によるもの戶數は三十二萬一千百三戶、釜數三十一萬五千七百四十一釜、生絲製造高は七十五萬一千五百二十七瓩、價格は一千百二十九萬六千八百十一圓にしてこれが合計は製絲戶數三十二萬一千百七十二戶、釜數三十一萬四千四百五十九釜、生絲製造高二百十萬六千五百六十四瓩にして價格は四千二百四十九萬八百七十二圓でこれを前年に比するに製絲戶數に於て五千六百七十戶(一分八厘)を增加せるも繰絲釜數に於て八千六百九十八釜(二分七厘)生絲製造高に於て一萬三千七百三十一瓩、價格に於ては十二萬六千七百七十二圓(一分七厘)をそれ〴〵減少した、なほ器械製絲工場における職工數に付觀るに男工一千六百十二人、女工九千九百九十二人、合計一萬一千六百五人にしてこれを前年に比するに男工においては三百三人(二割三分一厘)を增加したるも女工においては百十七人(一分二厘)減少し合計において百八十六人(一分六厘)

吉村榮左衛門商店 京城黃金町

公社債・株式・賣買・引受・募集 事變公債 貯蓄報國 川島屋證券 京城支店 黃金町朝取二階 電話本局②一六八・七八三八・八三八・九三八

新しい修養と教養 精神文化全集 全四十卷 豫約募集 絕讚の嵐!怒濤の大申込大增刷成る!!
1井上哲次郎選集 2石丸梧平選集 3蓮沼門三選集 4秦賢助選集 5本荘可宗選集 6帆足理一郎選集 7友松圓諦選集 8大倉邦彥選集 9加藤咄堂選集 10高嶋米峰選集 11高神覺昇選集 12谷口雅春選集 13鶴見祐輔選集 14永田秀次郎選集 15武者小路實篤選集 16室伏高信選集 17上野陽一選集 18桑木嚴翼選集 19倉田百三選集 20山田忍三選集 21小林一郎選集 22江原小彌太選集 23三宅雪嶺選集 24下村海南選集
この全集は時局下の青年大衆に、父に、母に、家庭に、工場に〔ヨリ豐かた精神文化を〕〔ヨリ高い教養と叡智〕を〔ヨリ新しい修養と處世のすべ〕をのスローガンで現代日本の修養、精神文理の各方面の代表的最高權威大家が總動員でその全著作中から會心の傑作代表的名著を選集し、又は書下しを網めた、決定版選集。見よ!この網羅!
待望久しき 第三回配本 友松圓諦選集 近代的銳敏なる感覺と知性を以て宗教を人生を究明し說く氏の五大名著を選集し書下し三篇を收む。
第十五版突破 第二回配本 谷口雅春選集 敬書の人生觀、精神生活の至上道、人生に處世に必勝するすべを說く。氏の全著作の要約及未發表秘稿の選集。
第十六版突破 第一回配本 室伏高信選集 新鮮強烈なる東洋的新思想家、彼の雄叫びとしてその二大代表作「改定版青年の書」と「新獨裁論」を收む。
全廿四卷 單冊分賣 豫約定價一圓八十錢 分賣定價一圓八十錢 內容見本 申込次第進呈す 東京市小石川區小日向臺町 振替東京一七四四三番 潮文閣

不動產時報 調査・解說・研究 わかり易い大衆不動產雜誌
借地借家法の改正に就て…長野潔
第七十六議會で不動產はどう變るか…通過法案の解說と見透し
土地賃測不足と競落代金…長谷川武
アパートメント・ハウス投資の要領…杉並仁大
衛生上より見たる疊と床の話…有元石太郎
地代家賃統制について地主家主の座談會(完) 出席者 厚生省 加藤事務官 小松富夫 同潤會 細木營理部長 地主家主 各方面代表
隨筆 字と繪…井伏鱒二 美しき持續…金原省吾
土地今昔物語…手と不動產 新興都市の住宅…床柱はさゝやく 家への愛着…ブローカー考現學…
地主讀本(三)玉塚締伍
□農地價格統制令をわかりよく □今回公布された農地調整法 □農地調整法の理由・關係別調査 □動業銀行の輪廓と動向…
判例要旨集 新書式大集 質疑應答 不動產ニュース
五月號定價五十錢 送料二錢 (十日發賣・毎月一回發行) 東京市麴町區麴町五ノ六 不動產經濟研究所 振替東京二三六一六番

張赫宙著 七年の嵐 最新刊 堂々一千枚の書下しの長篇歷史小說 文祿、慶長、七年間に亘る豐太閤の朝鮮役の主戰論者であり、主君に最も忠誠を勵んだ清正を主人公に、當時の陸戰の模樣を主として描き、清正以下將兵の悲壯な氣持を敍述したものである。 ▼四六版六二〇頁 ▼上製箱入 價二・五〇 送二二
田園の雷鳴 橫澤 民禎譯 好評絕讚の長篇小說——峻嶮な山嶽と雄壯な溪谷と苛烈な人間の哀歡とを渾然と解け合せて、この物語りを書下したものである。 ▼四六版三三六頁 價一・五〇 送一〇
鏡泊湖 鑛田研一著 好評絕讚の長篇小說——北滿の未開地、鏡泊湖畔に五族協和の旗幟を高々と樹立して、入植した一八〇名の鏡泊學園の建設が、執拗に繰返される匪賊の襲擊に潰し、然も尙ほ敢然と進まんとする滿洲開拓の苦鬪の實錄、作中の人物は皆、現在の人々である。 ▼四六版三三〇頁 價一・五〇 送一〇
本を如何に讀むべきか モーティマー・J・アドラー博士著 山田胖一譯 現代人は讀書の方法を知らない——本を如何に讀むべきか、何を讀むべきかを——立派に——明解に——批判的に考へる讀書術を本書に依つて獲得せられよ。讀書術を獲得した暁には、明朗な氣分で讀書が出來る。 ▼四六版二八〇頁 價一・三〇 送一〇
▼…書店にて品切の節は直接本社へ…▲ 洛陽書院 東京市小石川區表町 振替東京一六四三六

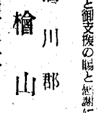
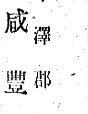
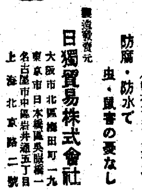

當選御禮

今回慶尙南道會議員選擧に際し當選の榮を得候段偏へに有權者各位の厚き御同情と御支援の賜と感謝に堪へず候茲に謹みて御禮申上候

泗川郡 檜山順柱

有權者各位

當選御禮

今回京畿道々會議員選擧に際し不肖當選の榮を得候事全く有權者各位の深甚なる御同情御支援の賜と深く感謝致候先は不取敢紙上にて御禮申述候

昭和十六年五月十日

平澤郡 成豐敏烜

有權者各位

當選御禮

今回全羅北道々會議員選擧に際し當選の榮を得たるは全く有權者諸彥の御推擧御後援の賜と存し只々感銘仕候茲に不取敢以紙上厚く御禮申上候

群山府 脇田春次

當選御禮

今回慶尙南道會議員選擧に際し當選の榮を得候は偏に各位の深甚なる御同情御後援の賜と深く感謝仕候不取敢以紙上御禮申上候

昭和十六年五月一日

咸安郡 東谷吉盛

有權者各位

當選御禮

京畿道々會議員 睦川頊相

當選御禮

今回全羅北道々會議員選擧に際し當選の榮を得たるは全く有權者諸彥の御推擧御後援の賜と存し只々感銘仕候茲に不取敢以紙上御禮申上候

沃溝郡 安東清(舊名 盧說)

當選御禮

平北道會議員 多田榮吉 新義州府

當選御禮

平北道會議員 金宮秀東 楚山郡

當選御禮

平北道會議員 平山清朝(舊名 申彥清) 義州郡

當選御禮

平北道會議員 伊川敬 慈城郡

金網の代用 報公網 東亞建設の大事業完成の爲に國を擧げて軍需資材の確保に全力を傾注して居る時、軍需資材として最も重要なる金屬を日常生活に於て節約する事は銃後國民の義務であり又最も手近な御奉公と信じます。此の意味に於て金屬を全然使用せず而も金網以上の性能特徵を有するワシ印報公網を完成致しました (見本カタログ進呈) 防腐・防水で虫・鼠害の憂なし 製造發賣元 日獨貿易株式會社 大阪市北區梅田町一九 東京市日本橋區兜町一 名古屋市中區岩井通五丁目 上海北京路二號 ワシ印 NTC B—3

痔にアルコシ 本劑の特徵 疼痛を去り、止血を促し、殺菌防腐の三作用を現して肉芽の發生及表皮の形成を促進す。 坐藥 五個 一〇個 五〇個 軟膏 一〇瓦 二五瓦 一〇〇瓦 五〇〇瓦 製造發賣元 大日本製藥株式會社 本店 大阪市道修町 支店 東京市本町 (全國到る所の藥店にあり)

學藝

氷田春水氏筆

厚生文學の提唱【2】

田中初夫　【國民總力朝鮮聯盟文化部囑託】

私達の生活樣式はこの戰爭を契機として戰前に較べて全く一變されようとしてゐる。これは未曾有の變革である。この變革の波に溺れる私達の生活に、慰安と激勵とを與へる文學の必要であることはいふまでもあるまい。作家がこの要望に基いて、厚生的な價値と目的とを有する文學を提供することは當然のことであらう。戰爭には武器をもつて立たねばならぬ。銃後の生産擴充に對しては、厚生藝術もその一翼に力を盡けねばならぬ。これが高度國防國家完成への體制である。

然し、この事は決して文學なり藝術なりのそれ自體の質を低下することを意味しない。何故なら、それは藝術價値の判斷に對する嚴格を異にするだけだから他の價値の否定ではないからである。讀者層は從來の所謂知識人とは異つて來るであらう。然しそれは決して低下ではなくて、讀者層の擴張を意味するものである。讀者層は特殊な知識人のみでなく、所謂大衆にまで擴張されるが、前者のみに通用する高踏的難澁な文學は、勿論この樣な新しい讀者層には通用しないであらう。けれども、であるからといつて淺薄な文學で宜しいといふ論は成立しない。そこに要請せられることは、分り易いといふことではあつても藝術性の低下を意味はしない筈である。藝術的には高い、然し誰にも分る藝術といふものが當然要求されなくてはならないのである。かうした作品にして、初めて、厚生的な目的に適合するのである。それは決して通俗な安易な作品を許容する理由にはならないのである。誰にも分るといふことは、厚生文學の全部の性格ではないが、少くともその大きな一つの性格である。

以上は、厚生文學の性格について述べたのであるが、次に、主題や題材の上において考へられるべきことは、建設的、積極的、明朗、闊達でなければならぬといふことである。これが頽廢的で、消極的、悲觀的、陰鬱な主題をもつたものであるとしたら、厚生的には無意味であるといふよりも寧ろ有害となるわけである。國家自身が大東亞共榮圏の建設、世界新秩序の樹立に邁進してゐるのであつて國民の全部がこの聖業に參加してゐるのである。文學が、かつてあつたやうに、その消極的な面を主題とし、題材にも選ぶとするならば、國家の大目的を齎成するのに協力してゐるとはいへないであらう。

厚生文學の差當つての問題は、以上のやうな點にあるであらう。所で、厚生文學の行はれる場所の問題を一考する必要があらう。國民全體が國家の聖業に參加してゐる限り、厚生文學は國民全體のものである。然し、今日の生産擴充の最も主要なる領域が、工場、鑛山、農山漁村等にあるとすれば、さうした職場において讀まれるべき文學が、またさうした職場から生まれ出づべき文學が、必然に無ければならない筈である。かうした理由から、狹義な觀點にはなるが、勤勞の職域といふ意味においての職域藝術の振興といふことが考へられるであらう。厚生文學は上述した樣に、勤勞の職域のみに限定されるものではないが、現下の時局に即して、今述べた樣な職域文學の興隆を叫びることを問題としなければならないわけである。

映畫ニュース

大相撲の映畫　松竹、新興系へ

昭和十六年夏場所國技館大相撲は九日初日で新體制に相應しく開場されたが今回も大日本相撲協會が好取組の實況記錄映畫を製作するが、これは萬國映畫提供で松竹、新興系全國常設館に廿二日から前半戰、廿九日から後半戰が配給上映されることになつた、一方日本映畫社でも日本ニュースの第四九、五〇、五一の各號に好取組を收錄して公開する

漱石の『三四郎』　大船で映畫化

松竹大船は夏目漱石の代表作『三四郎』を築地小劇場の俳優で映畫化と決り齋藤良輔の脚色で吉村公三郎監督が『花』について製作する

明滅燈　眞劍な姿を

齋藤寅次郎監督の『人生は六十一から』の中で正午のサイレンと共に、工場や會社で一齊に仕事を止めて辨當を食べ初めるところがありますが、オヤ、觀客はやらないのかしらんと、一瞬、フッとそんな錯覺を起しました。今、當地で撮影中の『素晴らしき金鑛』の中には是非とも當地の人々の、内地以上に眞劍な銃後の姿を紹介してほしいものだと思ひました。（東寶若草劇場井手俊郎）

次週番組

京城寶塚劇場（十五日限り）▲日活京都作品、池田富保監督、片岡千惠藏、嵐寬壽郎、阪東妻三郎主演『水戸黄門廻國記』第二話

京龍館（十五日から十九日まで）▲松竹大船作品、野村浩將監督、上原謙、田中絹代主演『お絹と番頭』▲松竹京都作品、北見禮子主演『安來ぶし』▲松竹文化映畫『日本映畫史』

和信映畫館（十六日から廿二日まで）▲日本ニュース▲朝鮮ニュース▲東亞映畫社作品文藝峰、金一海、崔雲峰主演『志願兵』八卷

京城映畫劇場（十七日から廿三日まで）▲新興京都作品、森一生監督、新生新派第二回作、花柳章太郎、森赫子主演『夫婦太鼓』

東寶文化劇場（十七日から廿二日まで）▲ユニヴァサル作品、ボリスカロフ主演『フランケンシュタイン復活』▲東寶作品齋藤寅次郎監督、横山エンタツ、花菱アチャコ主演『新婚お化け屋敷』

喜樂館（十八日から廿二日まで）▲日活東京作品、吉村廉監督、中田弘二主演『結婚記』▲日活京都作品、細山彰道監督、原健作、橘公子主演『まぼろし城』『消えゆく灯』『大組頭』と矢（?）

『砂塵』試寫會　十九日から城寶

早に大物洋畫を封切つてこのところ豪華強氣の城寶では、またもユニヴァサル社の大作『砂塵』の京城上映權を獲得、來る十九日から五日間特別試寫會の形式で早期公開を行ふことになつた、この映畫の監督はジョージ・マーシャル、主演は二年間の沈默を破つて返り咲いた往年の名女優マルレーネ・デイトリッヒに最近人氣頓に高いジエームス・スチュアートで内容は西部活劇に喜劇味を加味したものである

學藝だより

◇岡村通氏（彫塑家）十五日午後三時五十分京城驛發あかつきで歸京

京日俳壇　春季雜詠　高濱虛子選

桑の芽に嵐山櫻ほの〴〵と　福岡　清原枴童

雨宿に一軒の灯や春の雨　同

猫の子を捨てにゆくとて裳を捲く　同

尿瓶に雨よく降りて人起きず　同

雲雀野を人に別れてとぼ〳〵と　同

久闊の枕並べて大朝寢　同

陋巷の春のゆふべの親ぎ局　同

漁船のよけあうてゐるひろ〳〵　平壤　中島鳳來

猫柳江の夕映えなほ褪めず　同

灯を消して漁船出てゆく春の月　同

江の水白く伸に増しぬ水沾　同

漁船をよけて漁船花くもり　同

ときをりの雉子鳴くる花曇　同

ものの芽に流れる白帆しき……　同

夏季雜詠　五月十五日締切▲官製ハガキに一人一枚一句認め五枚以内▲京城日報社學藝部『京日俳壇』あて

劍舞【朝鮮風俗版畫】　松田黎光

オリエ津坂ら　松竹少女歌劇　廿一日から府民館公演

來る廿一日から三日間府民館において晝夜二回オリエ津坂を總大將とする松竹少女歌劇の一行が公演する、オリエ津坂がターキー水の江と共に松竹少女歌劇における二明星と謳はれ、ターキー脱退後はその人氣を一身に背負つてゐることは周知の通りであるが、今は淺草の國際劇場に公演中である京城公演にあたつては國際劇場の道具背景をそのまゝ持參し、豪華の舞台を再現する筈であるが、前回のターキー水ノ江の時の寄せ集め一座と違ひ、今度のは本物の松竹少女歌劇であるのが見物である

上演プロは第一が歌劇『陽氣なホテル』六景、第二がオリエ繪卷『京姿』二景、第三が東京名物『東京踊り』十八景で、第一部『勝ちどき』第二部『櫻吹雪』が呼び物になるであらう、なほ入場料は指定席一圓五十錢、大衆席一圓四十錢で三越、和信で前賣りする筈である【寫眞＝オリエ津坂の『東京踊り』の若衆姿】

新映畫紹介

◇笑ひの快速隊　日活多摩川吉村廉監督の新作『笑ひの快速隊』（移動演劇隊、改題）は京都から名優役の志村喬も現代劇第一回特別出演の左の配役で信州上田の近郊別所の溫泉に本讀を終いてクランクを開始した

曹次移動演劇隊長（見明凡太郎）青木三郎（大姿義夫）夏目京太郎（杉狂兒）西村マリ（姫美谷勝子）愛川弓子（江原良子）ノブ（小峰千代子）民子（風見章子）をみ子（藤村昌子）吉田巡査（山ノ上尤久良）住職（吉井莞象）玄海（志村喬）秀一（ドングリ坊や）先生（井上敏止）馬太郎（西春彥）妻（楠田かほる）源吉（谷譲二）

◇拓士の妻　新興東京が六月に放つ大作として映畫化を決定した竹田敏彥原作の新興藝術伊奈精一演出『愛の地平線』は原題『拓士の妻』として發表する事になり左の強力配役で着手する

井田幸江（眞山くみ子）父春久衞（大井正夫）母お島（浦邊粂子）佐野達夫（新田實）父田右衞門（加藤精一）森川剛治（宇佐美淳）母お時（明清江）妹お俊（白妙衣子）山瀬雄作（原不二雄）島田良三（井上清）青木英雄（海野光二）山室お絹（淡島みどり）父佐助（三井章止）秋尾雄藏（加原武門）民五郎（千松實）

◇往きあふ人達　松竹大船瑞穗春海監督の新作は武井韶平の創作脚本『往きあふ人達』と決り左の配役で着手するが、これは保險勸誘員、家出娘、行商人、小說家、謎の女等々を拉し來る波瀾に富む野心篇である

おたか（葛城文子）お常（吉川滿子）おしま（三宅邦子）陳之助（三浦光子）父（武田秀郎）林（大山健二）水野（青野清）信一（笠智衆）七番の男客（鳥崎潑）女一郎（藤原かね子）邦造（坂本武）房子（春日英子）おいね（卯内美子）弘（高倉彰）重吉（河村黎吉）神田（齋藤達雄）金子（島雄一）猫丸（砂田光夫）

◇大地の乙女たち　寶塚映畫の第六回作品『春蘭開花』は『大地の乙女たち』と改題、拓務省指導、月丘夢路主演、一條宮子、美鶴あづさ共演で近く着手する

◇花　松竹大船が夏期の特作として池田忠雄脚色、吉村公三郎監督のコンビで映畫化する吉屋信子原作『花』は上原謙と田中絹代が主演と決つた

今晩のラジオ

六時卅分新日本音樂（城）▲七時廿分講演（城）御手洗辰雄▲八時歌謠曲（大）有島眞男・外▲八時四十分連續講談（東）神田ろ山▲九時十分時事解說（東）勝澤鎭雄

不連續線

標語塔

防諜週間の催しや施設が、今、各所に行はれてゐる。

このことは、所詮、確たる國民的自覺の上に立たねばならぬことであり、自らの國柄を知ることが先決條件である。

この國柄を知るといふことの中には、先づ言葉にも愼重を期し、使はずに濟む外國語を避けて、國語を用ひることも數へられる。

その意味に於て、誤れる言語や文字の橫行は、特に注意されねばならぬと考へるのに、甚だ遺憾な例があるのである。

これは必ずしも揚げ足とりのつもりではないが、京城府廳前の廣場に建てられてゐる標語塔の一面に『武器持つ敵より武器なきスパイ』とあり、他の一面には『洩すな一言スパイは躍る』とある。

この場合のスパイといふ言葉は兎に角として『武器持つ敵』は言語道斷で『武器持つ敵』であり『洩すな』も『洩らすな』でなければならぬ。

防諜週間も既に三日、誰も氣がつかぬのか、未だに平然とあの廣場に建つてゐる標語塔を見ると、何でもないと思はれるやうな點にまで、心を使はねばならぬことの急務を知るのである。

時の不連續線

京城日報學藝部長　寺田瑛著

四六版、三百頁　一圓（送料十錢）

京城日報の全鮮各支局・販賣店でも取扱つてゐますが、各書店にもあります。初版五千部はまさに賣切れんとしてゐます。お早くお求め下さい。

橙黃子忌句會　草の實主催

兼題『新樹』席題『橙黃子忌』『袷』『更衣』『桐の花』

橙黃子忌の堀江の色深し　大塚楠歡

衣更へて白き籐の椅子にあり　三谷蘭の秋

うち揃つてかろき袷や更衣

方枕も干して掃除や桐の花　四羅霞草

世にあれば橙黃子忌にあふとも

屋根まろく低く花桐その上に　小山草線

大波止の波の眩しき新樹かな

欄干に乾す手拭や桐の花　安達綠畫

師の遺愛みな短冊や桐の花

傘乾して新樹の庭の明るさよ　米村左堂

ざわめきて風となりたる夜の新樹　沼透水

眞すぐに高きより落つ桐の花　吉田南鳳

樽目の新樹の中に國旗あり　松本すみえ

二階より見るに稍よし桐の花　五味甲南

檻のもの新樹の冷に眠りむれる　片山雨城

猿り鳴く鳥あり新樹暮れそむる　山田まさる

朝風にさわぐ白き新樹かな　朝來麥村

新樹風蝶かけあがり失せて父　菊池月日子

桐の花さき揃ひまりて淋しく　高橋くみ子

更衣散步が好きな人と住む　楠妙子

衣更へて橙黃子忌に參じけり　北川左人

世直し公方【190】

小金井蘆洲【演】　香川芳彥【畫】

街頭の謠曲

屑のやうなものにまで、相場の高低がありますのは妙なもので、唯今は廢品回收が、時局上大きな國策の一つと成りました。昔といへども、經濟に變りはありませんが、扨て春藤市之丞の武藏屋長八、追々と信用もつき、家業にも馴れて參りました、その中にお花も、女の子を産みまして、美男美女の間に出來ました子とて、まことに可愛らしい美い容色です。夫婦は手の中の珠と慈しみ育てまする中光陰に關守なく、早くも年月を經ること十六年となつた。何が早いといつて、講談で日の立つ程早いものはない。張扇一つ、ピシーリ叩く中に十年でも百年でも經過させて御覽に入れる。十五になつたおみつが、ますく美しく、殊におとなしい性質で親孝行。

『アゝいゝ子が出來たものだ』

と、感謝した長八が、夫婦親子三人水入らずで、仲睦まじくくらし繁榮の方も、スッカリ板について、この頃は、骨董の方まで目がよくも マア仕方がないとして、怪しからんのは、あのお賽錢箱ですよ。神社佛閣には必ずあのお賽錢箱がありますが、どういふものか、誰も彼もきつとあの中へお賽錢を投げ込みます。それも、遠くからなら知らんこと、わざ〳〵傍へ來ながら、矢張り放り込みますのは、長年の習慣とは申しながら、實に考へると言語道斷なことで、假にも神佛へ捧げるお賽錢を投げつけるとはこんな不敬はあるまいと思ひます。それが昔からの例なので馴れつ子になつてゐて怪しみませんが、先づ常識から申しましても、そつと恭々しく差上げるやうにして箱へ入れるべきものでございませう。春藤市之丞の長八はさすがに心得があるから、浪人者の前へ鳥目を置きますと、

『忝う存ずる』

靜かに會釋をして謠つゞける樣子、その時に長八が、

『ハテナ……』

と氣がつきましたのは、この浪士が十六年以前、市之丞が新發田を浪人する以前、非常に世話になつた番頭大橋文左衞門といふ大恩人に實によく似て居ります。

（ハテナ、しかし、あんな立派なお方が浪人をなさらう筈もない。心の迷ひであらう）

と、行き過ぎようとしたが、どうも氣になつてたまりません。

利くやうになりました、恰度享保八年十一月の二十三日、長八少々骨董の探し物があつて、下谷邊の道具屋を廻つて歩いたが、どうも思ふやうなものがなく、廣小路から臨へかう入つてくると、とある横町に、瓢簞床とでも申しますか、髪結床がありまして、その床屋の前へ、破れた薄縁を敷きまして、その莚の上へ深編笠に面を隱した浪人者が、ぼろ〳〵の衣類を着て端然と坐し、觀世流の謠をうたつて居りまする。扇で拍子を取りながら、これを耳にした長八も、以前が武士で、謠曲も好める道でありますから、

（アゝよく謠ひなさる）

と、足をとめ、財布から若干かの鳥目を出し、

『御浪士、失禮ながら……』

と、前へ差置きました、これは禮儀ですな、心ない手合はどうかすると、

『オウ、やるよ』

ポーンと放つたり何かします。まことに怪しからん事で、乞食だからとて、投げられては、あまりいゝ心持はしなからうと思ひます。假りにも謠曲なりと唄つてゐれば藝術家なんですから、それへ對して投錢をするといふのは失禮、よく講談場の木戸番など でも、木戸錢を投げ出すお客様があります。これでは木戸番を乞食扱ひ、それ

新刊紹介

▲思節譽（創刊號）武者小路實篤氏が責任編輯をなしてゐる。二、三人を除けば執筆者全部が他の仕事をもつてゐるらしい。それが本同人誌の特色である。しかしこの創刊號にもありく〳〵と顯はれてゐる通り、職業文士が及ばない『或る種の理念』をもつてゐる。いはば本當の實験が地についてゐる（參拾錢、東京・神田・錦町三丁目、東京新らしき村支部）

▲國際知識及評論（五月號）松岡外相の枢軸外交の意義、東亞共榮圏の經濟問題、參戰を脅威する米國の經濟問題、蘭印の經濟的性格に就いて・バルカン戰爭とソ聯邦、其他（四十錢、東京・丸の內二丁目、日本國際協會）

▲棋道（五月號）大手合の精神と對局の作法、段分の考方と例示、手と手の研究、棋士銘々傳、十五年度後期定期定式手合成績表、十六年度前期定式手合組合表、其の他（六十錢、東京・麴町・永田町二丁目、日本棋院）

▲獅（五月號）（十五錢、東京、中野、小瀧町、皇學會）

こんな容態の人に一讀を望みます

體の痛みと不快
分泌物が多い
下腹が張り痛む
腰の芯がだるく痛む
手足腰の芯が冷える

氣持の不快
頭が重く痛み目まいがして肩がこり、耳なりで眠れず氣が重い

すぐ……この手當

子宮內膜炎を初め、婦人病と名のつく病氣には、是非一度やつて見なければならぬ新しい藥が苦心發明され、現に帝大病院を初め全國一流病院で使はれて大變良い評判をとつてゐます。病氣の根である炎症を治す力といひ、その上ビタミンエーデーンを取る効力と云ひ、バイキ療法や女性ホルモンの新外用療法迄、至れり盡せりに織り込んだ効果は、白帶下痛みの止り方で判り、使つた方の感謝のお手紙にあふれてゐます。

春や春、春や昔の春ならず　わが身一つはもとの身にして

これは古今に有名な美男在原業平の悲しい歎ですが、これはこの種、婦人病に惱む方に當嵌ります。他人は病氣が治つて行くのに自分ばかりは少しも良くならず惱み苦しんでゐる。この心持程悲しく淋しいものはありません。

春はバイキンも浮々してゐる

朝笑つてゐた人が夕方から急に下腹が激しく引つり痛んだり腰の芯が痛み難る急性の婦人病も多くなります。『あゝ復た春が來た。去年の不快と苦しみをなめなければならないのか』と思はず大きな溜息の出るのが、慢性の婦人病の方です。

だからこそ、婦人病の根をきれいさつぱりお治しなさい、と心から同情の言葉が出て來ます。初めにかいてある容態の方は、子宮內膜炎から更にもつと奧へ進んだ卵巢炎か喇叭管炎ですから是等の病氣の根である內部の炎症といふ一種の肉くづれを、綺麗に元通りに治せば、前記の容態は一つ殘らず、治る筈です。もし治らないなら藥がよくないか養生が間違つてゐるかです。

一日一球の使用で

特に浸潤作用で內へ浸み込んで、藥が全部役立ち、外へ出て來ないのは苦心の賜物で、使ふ方にはこの上もない喜びです。だから他にかくして立派に家庭で治療が終りますから主婦にも外で働く人にも、處女にも誰方にもピッタリとあひます。普通は一日に一回で充分です。苦惱の多い春から夏にかけて、婦人科の惱みをとり健康な生理に戾すにはワセトン球に限ります。今夜使つて翌日の朝をおまち下さい。

▼先づ直ぐに藥價（七十錢一圓廿錢二圓卅錢三圓四十錢）に送料十錢をへカワセで總代理店、東京市芝區通新町十三、合名會社河原商店へ御註文の上快心の治療をおためし下さい。（病院用十三圓一四四球も皆樣の便を計りおわけします。）▼全國藥店デパートでは必ず帝大病院使用の『ワセトン球』と云つてお求め下さい。▼女性の新生理學無代進呈

有名病院・婦人科使用　ワセトン球

使つて日も淺いのにこのよろこび　佐賀縣大町町　瀬戸あやめ

拜啓　亂筆にておゆるし下さいませ。貴社益々御繁榮の御事と拜察致します。私事、生理日になりますと、下腹や腰が痛み夜になつても一向眠る事が出來ず、非常に困つて居りましたが、私のお友達から、ワセトン球が大變良いときゝ早速藥店で買ひ求め使用致しましたところ、大變きゝめが早く、また日も淺いのに氣分もだん〳〵よくなり私の喜びは如何ばかりか、お察し下さいませ。これも貴社の御藥のたまものと深く感謝致して居ります。

夫も喜んでゐます　岡山縣鶴島沖　關文子

只今ワセトン球を使用する一女性です。二三日の使用で今は朗ら明かです。夫も喜んでくれます。誠に感謝にたへません。

婦人科と化粧

化粧道ぶより健康道へ、と云ふ事を肝にほりつけて頂けば決して失望する事はありません。眞の女性美は、健康な肉體と血と皮膚からキラ〳〵輝くもので、決して見飽かないのが健康なるお化粧と違ふところです。婦人科の病氣は直接に女性美と深い關係があるので、血を濁し肉體を蝕め皮膚に變化を起す事が激しい爲、その原因を無くしなければいくら上手に浮身をやつしても人をごまかす事は出來ません。月經中のお化粧の仕方も心配する事はありません。婦人科の治療をすれば氣は晴々と美しくなります。

特許　濕布藥（粉末）　ビスメン
肺炎・感冒・氣管支炎　神經痛・打撲・捻挫・關節炎

ビタミン　ABCD協力榮養劑　コンビター　製法特許

お母さまが丈夫なら……
キットお子樣も丈夫です。姙娠と同時にコンビターを毎日のんで、榮養の充實に心掛けて下さい。母体の健康は勿論お産も輕く、お子樣の發育も亦ダン〳〵と伸びて行きます。
コンビターは……
普通肝油の五十倍以上も、ビタミンエーデーのV・AD分を含有する高單位肝油と、ビタミンビーシーのV・BCとを綜合、一丸とした新發明です。
而もお菓子の樣においしくのみよい小粒です。
【一日】大人　十粒　小人　五粒
三百粒入　二圓卅錢　千粒入　七圓
藥店にあり
發賣元　荒川長太郎合名會社　製造元　帝國水産化工研究所
AC-30
VITAMIN A+B+C+D=COMVITA

●御婦人ののぼせにはすぐ　ノーシン●

大忠臣藏　米若・奈良丸・友衞　十二枚組
清水次郎長傳　廣澤虎造　十二枚組
豪商紀文傳　梅中軒鶯童　十二枚組
次郎長の勘忍袋　廣澤虎造　四枚組
赤城の血煙　廣澤虎造　四枚組
瞼の母　長谷川伸作　天中軒雲月　四枚組
女教師と兵隊　天中軒雲月　四枚組
天龍下れば　壽々木米若　四枚組
乃木將軍と渡し守　壽々木米若　四枚組
アルバムつき大浪曲　集會の餘興に!! 家庭の團欒に!!
いつものたテイチクトーコレ

ロ紅　ホホ紅
質のよい紅で・つやまし上く品に
クロバー
東京・京都・三菜商會・大阪

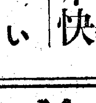

大特典付き　優良種兎分讓
部會でも農村でも簡單に飼育が出來て收益の確實な優良兎に着手して下さい。皇國の優良兎アンゴラ、レッキス、白色日本兎を本年は各戶一番を日限と特別契約のもとに分讓致しますから申込下さい。詳細説明書を無料
參觀歡迎　鎭山農園養兎研究所

コナおちち　キノミール
母乳のやうな榮養を含ませてあるのが特色!
和光堂

心身爽快・元氣湧く　家庭の健康溫泉　六一〇ハップ
神經痛　リウマチ　動脈硬化　婦人病　胃腸　脱肛　打撲
全國各藥店にあり

農村三團體を解消 生産擴充に專念
松本金聯會長語る

【釜山電話】産業組合大會出席のため東上中の松本金融組合聯合會長は十四日朝釜山上陸特急『あかつき』で歸任したが稜橋で左の如く語る

産業組合大會及びこれに附隨する各種の審議會、東亞共榮圏内における民衆に基礎を置く共同組合の圓滿なる發達をはかるとは東亞新秩序の關係に大きな貢獻をなすものと信ずるので、地理的にも組織的にも著しく近似してゐる朝鮮の金融組合は今後更に力を滿洲及び北支の合作社を指導援護することにつとめねばならぬ

内地においては中央農業强力會の創立により農民關係諸團體は絕對に協力をもつて絕對に競合することなく生産擴充に邁進することになつたが金融組合はこの方法が内地の自治的な金融組合は官の指導による朝鮮としては總督府と打合せをとげて兎角摩擦相剋を兎れるために農村三團體を發展的に解消させて單一强力、組合に改組して專ら一途生産擴充に專念すべきであると信ずる

拔荷事故防止に 荷造改善が先決
鉄原朝鮮運送副社長語る

【釜山電話】事務打合せのため東上中の鉄原朝鮮運送副社長は十四日朝釜山上陸特急『あかつき』で歸任したが稜橋で語る

會社としては廿九日の總會に三百萬圓の增資案を附議することに決定した、これが實現すれば一千五百萬圓の會社となるが、投資部十願の翌意に附隨する運送會社としては將來ますます〱充實强化することが必要である、釜山をはじめ各地の荷拔き事故は朝鮮運送としても充分責任は感じてゐるが、現在の如き不完全な各地の港灣施設では荷造りの改善が先決問題で第三國向の輸出荷造りよりも完全に改善されぬ限り荷拔き事故の根絕は期し難い

農地開發營團 設立委員會開催

【東京電話】農地開發營團の第二回設立委員會は十三日午後一時より農相官邸に開催、委員長石黒農相以下各委員出席、諸般の設立手續を了し引續き午後二時半より營團出資者總會を開催して定款、その他を決定來る十五日手續を完了し直ちに業務開始の運びとなつたなほ事務所は當分の間農林省内に置く、十三日附農相より任命された農地開發營團役員氏名次の如し(十三日發令)

理事長 村上龍太郎▲副理事長 鳥井信平▲理事 小山知一、男爵 倉富鈞、山田平五郎、齋藤美代司、宮澤要吉▲監事 川原信次、內藤友明、東浦庄治

關西、東部 兩硫酸合併

【東京電話】九月實施を豫想される硫酸の配給統制を契機として關西硫酸販賣會社(資本金百二十萬圓、會長石川一郎氏)及び東部硫酸販賣會社(資本金二十萬圓、會長石川一郎氏)では近く兩社を合併し價格の公定設定と併行して配給の一元的統制に乘出すこととなつた、商工當局と連絡の上目下準備を進めてゐるが兩社合併方待される

けふの市況

株式 手懸難に 閑散

前場 內外情勢の見透し難に引續いて總見送り人氣となり、新東百十四圓五十七錢と同事に寄付き後は四、五十錢方であつた、その他は新齋八十錢高であつた、十五圓台を中心に小浮動を繰返し高周波五十八圓十錢と保合ひを示した

後場 (保合)海外情勢の展開待ち旁々買疲れ氣分濃化し寄付きは短期新東百十四圓五十錢と一本ついたのみで、その他は全然商內なく、閑散は益々深まつて來た、アメリカの參戰か否かは最大關心が拂はれてゐるが、ル米大統領の爐邊談話延期はいよ〱氣迷ひを深めるものがある

短期新東大引

後場	値段	前日比較
東京	一二四、三	一七安
大阪	一二四、六	三安
京城	一二四、五	二安

氣迷ひ濃厚

事變處理は國際情勢の錯雜化によつて前途なほ多難が豫想されるが新國民政府の育成强化は自ら事變を局速に解決するものとして市場に好感を與へ、折柄の重慶大爆擊……

潜勢力を包藏

アメリカの參戰は依然話であるがル大統領の好戰的態度は戰爭の規模を大ならしむるものがあり、早晚參戰が現實化するのではないかと見られてゐるが、その時期については何人とも豫斷を許さないので仕手は手懸り難に陷り相場は保合範圍の小動きに過ぎない、なほ本多大使の談話の如く事變處理については前途多難が豫想され、內外情勢はいよ〱重大化しつゝあるので當分見送られるのもやむを得ない、しかし幾多の惡材料を織込み尚且つ下支へてゐるこの相場の根底には侮り難い潜勢力が包藏されてゐることを見逃してはならない、即ち高度國防國家完成により現下の國際情勢に鑑み刻下の急務であり、嚮田商相も議論の時代でなく、實行の時代であると言明してゐるが如く國家の總力を擧げて生産力擴充に邁進せねばならぬことはいふまでもない、從つて國策の線に沿つた東電株は前途を期待してよく、押したところは極買覺悟で買つけることが有利である

が漸次二、三流株にまで買氣が波及するものと見られるが、統制下の相場だけに華々しい動きは望み難い、何れにしても昨今のやうに買氣が衰へる破綻とあつては大きな崩れはあるまい、寧ろ買安心時代で國家發展の線に沿つて投資を行へばなほ安全である

響の切れ

相場の居所は變りがなく强氣とも見込みがつかないのが本當の肚だ▲事變處理は前途なほ多難が豫想されるとの本多大使の談話があり關印會商は蘭印側の英、米依存の迷夢未だ醒めず會商の成行は遽かに樂觀を許し難く大衆の投資を躊躇せしむるものがある▲また獨英決戰が行はれんとしてゐる矢先へ獨副總統のイギリス行は傳へられイギリスの態度も腑に落ちないものがある▲まあ精神異常者であれば政治的影響力はないと見るべきだが人によつては和平近しと見る向きも尠くない▲國際情勢は複雜であり、その見透しが何人とも豫斷を許さないだけに人氣の低迷は免れ難い▲統制下の相場の廿圓高は昔の四、五十圓高に相當するだけに目先整理に移行するのはやむをえない▲現状は市場內外とも好ましいとは言へないから當分は文字通りの閑散で高いものは見當らず多少なりとも値を崩してゐる

主なる動き

心に國際情勢の成行が注目されてゐるのみで、何等かの變動がない限り活潑な動きは困難の振合である、長期東株も新舊廿錢安、その他は日清紡、亞麻紡、三菱重工新、五、七十錢高、日窒鑛業、東洋汽船、火藥、日曹、東洋曹達新五、八十錢安などが僅かに目立つた、他は何れも一、二十錢方の小高下を繰返した

◇東拓新下押 環境の不味とともに賣物出て十五圓九十錢と五、六十錢方下押す
◇デイゼル低落 廿三圓六十錢と一圓四、五十錢方賣込まれ、業績不安が賣物を誘つてゐた

高周波受渡 頗る不圓滑

最近漸く小康狀態となつた高周波の受渡狀況は極めて不圓滑で、甚しきは一ケ月を經過するも手廻り不能のため賣先に對する喧々たる非難の聲を聞くが過般種々のデマにより空賣數が相當ある丈けに其成行は極めて注目されてゐる

實物呆り

前途の見透難は人氣の低迷を餘儀なくせしめ、限りには賣物あり、諸株とも概ね呆りであつた、主なる出來値左の如し

高周波五八圓二▲小林鑛業四九圓五一七▲朝鐵四新二圓一▲朝鮮鑛業九圓一五▲朝鮮製鍊三三圓二▲東拓新一五圓九▲朝鮮石油五八圓七▲鐘實五五圓六

生糸 需給良好 昂騰

【橫濱電話】前月來保合の後、外電はニューヨーク株式の區々不引立ちも同期建定期系は引續き保合手を米綿を初め一般商品類の躍進高傾向を傳へた安現物需給の基調良好を旁々賣玉へ傾向强く、マベラの値……

綿布 米綿高 暴騰

外電は米綿二圓九十五錢方の暴騰を報じたので新規買物殺到し、當限五圓臺を上廻り先物は一舉六圓臺を突破して六圓トビ六錢五厘と新高値に躍進した

債券市況 貯蓄債券續騰

勸業四分利では七六圓七錢高、復興債券は殆ど動かず、割引廿圓券では八回の四錢高に反して九回より十一回三、五錢安となつたが特に十五圓債券は全回に殖騰を續けた貯蓄債券は全回に上昇振りが目覺ましい、一回二十錢高、二回十八錢高、十四回二七錢高、十七回二八錢高、十四回二十錢高など近年にない躍騰を示してゐる、貯蓄七圓半券は五回七回六錢高、十五回四錢高、十七回十九回七錢高とこれまた十五圓券に追隨して先高氣配を見せ、今後の足取りが刮目される、報國債券は引續き變らない

◇割引債券(廿圓券)單位錢 ◇復興債券(十圓券) ◇復興債券(五圓券) ◇勸業債券(十圓券) ◇貯蓄債券 十五圓券 七圓券 (日本勸業證券京城支店調) [illegible]

現株仲値 (十四日正午調)

[illegible]

株式 (十四日)

朝取短期 / 朝取算定と日歩 / 朝取短期建玉表 / 大株長期 / 大株短期 / 大株短期喰合 / 東株長期 / 東株短期 / 東株短期喰合 / 東京現株 [illegible]

商品 (十四日)

大阪棉花 / 大阪綿布 / 橫濱生糸 / 現物最優等 [illegible]

外電 (十四日)

倫敦金塊 / 倫敦銀塊 / 米綿 / 印棉 / スチール株 / アナコンダ株 / 日米爲替 / 英米爲替 [illegible]

金融 (十四日)

東京コール / 建日掛 / 無條件 / 普通 / 日銀帳尻(十二日) / 發行高 / 預金高 / 貸出高 / 鮮銀帳尻(十三日) / 發行高 [illegible]

本社特選 花形十人拔大碁戰

藤澤六段一局勝二局目

第六回 持時間各十一時間 消費時間 白…分 黑…分 一分以內四宿

先番 六段 前田陳爾
六段 藤澤庫之助

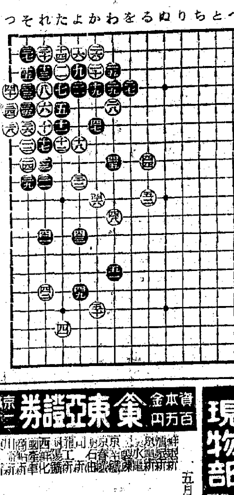

前田流の辛辣味

評解 七段 瀨越憲作

藤澤君は此處で先手の一手たのを惜しで左下隅を四二とシマッた。このシマリでは四三に目をして四二の五子を展望して置いて上手は一手にこれ以上打つて、黑の大石を攻める方針も有力な策戰である。しかし藤澤君は一般からも『地に辛い』と見られてゐる碁風であるから、此處に於て、まづ四二の如くシマッて、取るものは取つて置いて、との方針なのである

◇中央を白は四四と大吹に飛んだ、この手で、白が一路ひかへて『をノ八』あたりに打つてゐれば、黑も『リノ四』位に開いて、極めて無事な形であつたのだが、それを四五と飛んだから、機を見るに敏な黑は、その手をとがめてスカさず四五を割つていつた、前田君の特徴を發揮したものといふべく

◇さて此黑四五に對する白の處置であるが『わノ九』と、ツケて自ゆけば、黑に『かノル』とノビられて面白くなく『わノ七』の方からツケて『をノ七』とハネ出されても面白くない。そこで止むなく白は四六とコスンで、つまりハズして打つたのである

◇黑は四五の一彈を發して置いて、然る後に四七とツギを打つたわけで、この四七と打つて置かないと、白から此處へ手が廻ると相當に有力であるから、まづかやつて置いたのである。

◇更に白四八とコスミ出せば、以下五一までの形はほゞ豫想されるところである。

しかしこの白四八の手では單に『をノ十』と一間に飛んでゐる方が、黑に四九或ひは五一の如き調子を作らせないだけ良くはなかつたか。

黑四九と打つて白五十を誘つて置き、その調子で五一と飛ぶのはかゝる場合の慣用手段である。

◇白五二と味よくつながつて、さしもに厄介な問題も一段落となり、戰局は他に移行するわけである。黑は果して何處を打つであらうか。

(觀戰記)吾人の素人眼から見ては、心なくも緊張せざるを得ない、此處らが藝道の魅力とでもいふか、恐らくは後世の棋家も此棋譜を眺めて胸躍らせるものがあるであらう。そんなことを思ふにつけても、吾人にも、ひよつとして『天下に君臨するだけの碁才を持ち合はせてゐたら?』なぞ變な空想にかられることもあるといふものだ。

ともかく此碁は今後、最後の最後まで息もつかせぬ大闘争が續けられてゆくのである。

東西戰個人優勝者對 名人戰

第十回

香落 名人△木村義雄
六段▲加藤治郎

(圖は前譜七五金迄)

持駒 ▲加藤氏 金銀桂桂歩

▲七三銀19 △同 銀1 ▲同歩成 △同 金 ▲同桂成1 △同 金
▲六五金8 ▲六六金打11 △六五桂1 ▲七四歩 △同 金

(指手一〇八手)(持時間各九時間)

消費時間 ▲加藤氏 八時間二五分 △木村氏 四時間五〇分

燦然たる七五金打

觀戰記 八段 坂口允彦

十九分、加藤六段は駒臺の銀をつまみ上げるや、七三銀と烈火の王手である。同銀、同歩成、同金同桂成、同玉、一先づ敵玉を裸にした。しかし敵の七五金は燦然と輝いて背後に迫る七七角成、同玉と取れば七五金で參つてしまふ。と取れば七五金で參つてしまふ。一讓に及ばず同金と取り去れば、茲に加藤六段は六五桂と敵桂を討した。六五同金は判つてゐるが、さてこれからはどう指すか、興味津々たる終盤戰である。

(本日の指了り盤面)

木村名人講評

下手七三銀は敵玉を嚴しくするが、六六金と受けても『六六金、六五金、同金、四七角、同銀、七七角成、同玉、四七龍』で敗戰と見たからであらう。上手六五桂打となつては大勢の有利銀では下手がもつと他の順を考究すべきだつた。

それと、敵玉一の手懸りを兼ねて六六金と打つた。先づ當然といふべきであらう。この好防にあつて名人も小首を傾げたが、流るゝ如き駒捌は直ちに六五桂の誘を與へた。敵玉五金ならば七七桂成で、それまでゝある。

加藤六段は、これは知してゐた

商業及法人登記公告

朝鮮皮革工業株式會社變更 昭和拾六年四月貳拾參日代表取締役西川光次八代表取締役伊丹忠雄ノ代表取締役ニ就任ス 昭和拾六年四月拾八日重任 (京城地方法院延安出張所)

昭和拾六年五月七日登記 京城地方法院仁川支廳

(以下登記公告 [illegible])

延安出張所

株 大 株
朝鮮取引所證券取引員
株式會社マルダイ取引店
京城府黄金町三ノ一九九
電話本局(2) 3536 6534 4907 7081

朝鮮郵船仁川定期出帆
京濱行 江原丸 五月十八日
大連行 櫻島丸 五月十五日
●青島、上海行
乘客運賃 青島迄二三、五〇 上海迄二二、一〇 等三二五、二〇
印度洋貨物取扱 台灣行・仁川出帆

朝取一般取引員 源 山本源作商店 有價證券現物賣買
京城府明治町一丁目 電話本局(2)五一九一番
奉天加茂町八號 滿洲山源證券株式會社

法人登記公告 桃山出張所 咸興地方法院

大阪商船京城支店 電話(2)〇二〇・一〇三三
◇門司より基隆直行 高砂丸 高千穂丸
◇釜山より比律賓線 東山丸 南海丸
◇釜山より甲谷陀行 ひまらや丸 へいぐ丸

三和株式現物店 京城府黄金町二丁目 代表電話本局六一〇一番

大原證券會社 京城府明治町二丁目 代表電話本局五・一三二

短期部 本局② 5161 5162 5163 5164 5165 5167 5168

東亞證券 資本金百万円 京城府黄金町二丁目一九九

現物部 本局② 6131 6132 6134

朝鮮證券取引所最古の老舗 白井友之助商店 高てよ産業 證券投資 銃後の報國

朝鮮郵船定期 仁川より青島・上海への最捷路
朝鮮郵船株式會社 京城府南大門通五ノ一 電話(2)本局四一九五番
朝鮮運送仁川支店 電話一四一〇番

大阪商船定期出帆

大衆向革靴發賣 (新品)

實用向甲皮ゴム底革靴 編上靴 十文ヤ 十文三 十半以上十一半 十一圓五十錢 十一圓八十錢
同ブルマ型 甲皮は豚黑革に硬質板ゴム底の實用品學生青年訓練等好適品であります
學生向短靴 十一文七分 十二文二割高 九圓五十錢 十圓三十錢
大衆紳士向短靴 フレンチ型先細ケント型同値 十半以上十一半迄 十圓三十錢
甲皮革底紳士向短靴 實用向フレンチ型紐付三釦付同値 上品 甲豚革 十一圓九十錢 特品甲犬馬革 十四圓九十錢
甲犬皮線皮裏革底 純手製 十九圓八十錢 別上製甲馬和キット紐付短靴 純手製 二十二圓五十錢 十七圓八十錢
送料(內地一足三十三錢二足四十五錢)(其他一足六十二錢二足七十五錢)
一、通信省令にて代金引替小包扱中止に付き品代金送料共必ず前金に願上ます
一、御注文の際靴文數及足裂寸法明記願ます足袋文數よりプル製は半文他は七分以上一文大が適當です
名古屋市千種區吹上本町 合資會社 金城商會販賣部 電話千種一七八三番 振替名古屋一七六番

新龍山三角地 西原産婦人科 入院隨意 電話竜山④一〇三五番

バルブ コック
日本合金工業株式會社
良廉優品低價格進録製型
作製明專嘴辨製金砲
工場並ビニ營業所 釜山府流仙町一〇二六 電話八二五一番

斷食 高木式 早川斷食寮 京釜線天安本町

內科一般 特ニ呼吸器、心臟、腎臟 佐藤內科 病室 院長 醫學博士 佐藤小五郎 京城永樂町 電話本局(2)一八八四番

艶々しい黑髪 それは、貴女の生命です
白毛染 クロカミ
株式會社 井薬房 京城 株式會社 湧律新井薬房

東宝映画 浪花館 八日ヨリ十四日マデ
大帝の密使 12,00
ニユース文化映畫 1,15 4,05 7,00
あきれたサーカス 1,35 4,25 7,20
大帝の密使 2,50 5,40 8,35

京龍館 十五日ヨリ
日本ニユース文化映畫 12,00 3,05 6,55
日本映畫史 12,25 3,30 7,20
安來ばやし 1,13 4,30 8,20
お絹と番頭 1,45 5,05 8,55

大陸劇場 十五日ヨリ二日間
ニユース文化映畫 12,01 3,10 6,20
和具の海女 12,35 3,47 6,57
日本人 前後篇 1,08 4,16 7,25

黄金町四丁目 城宝 十五日(一日限り)
新編水戸黄門廻國記
大會

東寶若草劇 5月14日よりの上映時間表
ニユース・文化映畫 12,00 3,15 6,30
ロイドのエヂプト博士 12,20 3,35 6,50
人生は六十一から 1,40 4,55 8,10

明治座 十四日より
文化映畫 12,01 3,16 6,35
歌によせて 12,16 3,31 6,50
父なきあと 1,44 4,59 8,18

朝日座 五月十三日より七日間
典祭の笑 漫才
丸三利家原管

京日文化映画劇場 毎週木曜日替 十五日より廿一日まで 平日正午、日曜祭日午前九時半開映
1 朝鮮ニユース第十號 2 東京見物 3 漫畫・競馬大當り 4 アサヒホームグラフ 5 同盟月報第二十編 6 海外ニユース卅二號 7 理研科學・文化映畫 8 日本ニユース最新報
母と子の問題 乘車券

東宝文劇 五月十二日ヨリ上映時間表
本外日海ニユース 12,00 3,10 6,20
電 球 記 12,10 3,20 6,40
蘭印探訪 12,20 3,30 6,50
奴隷船 1,40 4,50 8,10

日活 喜樂館 十三日
文化映畫 1,49 5,26
ニユース
大自然と戰ふ人々 2,14 6,01
織田信長 12,01 3,32 7,19

本町三 京劇 十日より—十六日まで
猛獸師の姉妹

和信映画館 九日より十五日まで 平日は正午十二時一分より日、祭日は午前十時半より
1 日本ニユース 2 合同映畫社文化映畫(一卷) 3 ホーム・グラフ 4 日本同盟文化映畫 5 東和商事文化映畫 神秘の大蒙古 6 敦煌の花嫁 7 まごころ(二卷) エムパイヤ社記錄 南太西洋(四卷)

海軍傷病將兵へ 繃帶を下賜
畏し皇后陛下の御仁慈

【東京電話】皇后陛下にはこれ迄屢次將兵に繃帶を下賜あらせられてゐるが十四日海軍傷病將兵に對し繃帶を下賜あらせらるゝ旨御沙汰あらせられたので中野海軍省醫務局長は同日午後皇后宮職に出頭し繃帶を拜受して恐懼退出した

誠に恐懼感激 中野局長謹話

【東京電話】皇后陛下より下賜の繃帶を拜受した海軍省中野醫務局長は十四日午後一時左の如く謹話した

本日畏くも皇后陛下より繃帶下賜の有難き御沙汰を拜しまして誠に恐懼感激に堪へません、皇后陛下におかせられましては常に傷病將兵の上に數々の御仁慈を垂れさせ給ひ本年四月には再度横須賀海軍病院に行啓、親しく御慰問あらせられ草木の苗、種子等の下賜に浴しました、又戰傷者には義眼義肢等の外繃帶下賜の御命を拜しますこと既に數度に及んでをります、この宏大無邊の御仁慈に對しましては戰傷病兵は申すに及ばず全海軍將兵一同深く感激致し、益々奉公の念を固く致してをる次第であります

戰ふ日本背負つて 逞しき新發足へ
新體制の京城青年團 廿二日に結團式

盛りあがる興亞の中核體として逞しく起ちあがる京城青年團は、過去の體制を一新して愈よ來る廿二日午後二時京城運動場で總督代理として大野政務總監の臨席を仰ぎ劃期的な新青年團の結團式を擧行、力強い發足をすることになつた、これに先立ちこれが組織の分子をなす府內四十六青年隊は國民學校各青年團を單位に去る十一日を最後としてそれぐ\の隊式を完了、一致團結のもとに戰ふ日本を背負つて若人の進むべき道への體制は鐵壁の陣に整備された

一方、各職場を單位とした特設青年團も續々と新陣容を整備して既に三越、和信、鐘紡など七團體は結團式を濟ませてをり、殘る十三團體も廿二日の京城府青年團の結團式に間に合ふやう單位別の結團式を急いでをり、興亞青年の意氣天を衝くの氣概を見せて生氣潑剌たる意氣を示し晴れの廿二日に備へてゐる

御親閲を仰ぐ 半島青訓生
きのふ結成式を擧行

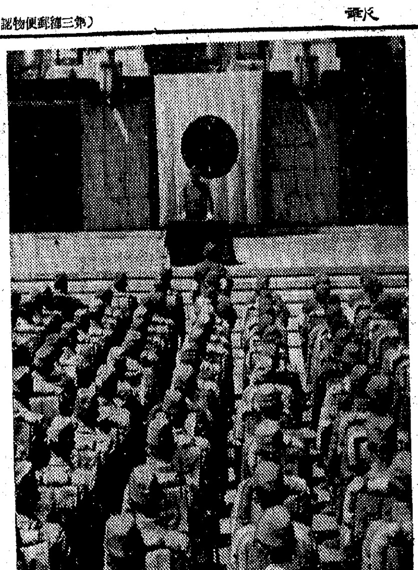

青年訓練實施十五周年を記念して來る廿二日畏くも天皇陛下の御親閲を拜受する榮譽を荷負ふ全國青訓生徒の中半島を代表して全鮮から選ばれた百四十名の青訓生徒からなる朝鮮部隊結成式が十四日午後二時から總督府正面廣場で行はれた、同部隊は葉室大佐（京城高商配屬將校）が部隊長となり、中隊長才川大尉ほか十六名の青訓指導者と總督府職員二名合計百六十三名といふ部隊で結成式に先だつて葉室大佐の悲壯な注意があり南總督臨席の下に定刻開式した先づ一同敬禮、宮城遙拜、國歌合唱、默禱ののち同總督より力強い訓諭の中にも慈愛溢るる訓示があり、これに對して才川中隊長の答辭、皇國臣民の誓詞齊誦をなして二時卅分閉式した

結成式を終つた朝鮮部隊はそれより隊伍を整へて府內行進に移り朝鮮神宮に參拜して廿三部隊に入つたが十五日は午前、午後に亘つて奉迎奉送、分列行進の訓練を受けて同夜も同部隊に宿泊、十六日午前十一時晴れの出發をする豫定である【寫眞＝南總督の訓示】

アマチュア寫眞防諜聯盟
十七日京城府民館で結成式

〝カメラ〟は立派な科學兵器の一つである、〝パチリ〟と寫す一枚の寫眞も背景に無關心では撮れないと今回京城アマチュア寫眞家の有志が、府內一千餘名の同好者に呼びかけ京城アマチュア寫眞防諜聯盟を結成、十七日午後一時から府民館中講堂で結成式を擧行することになつた

國際スパイはアマチュア寫眞家の心の弛みを巧みにつかみあらゆる智能的手段をもつてわが國土の機密を探らうとするのだから寫眞機をあつかふものは一枚の記念寫眞を撮る時ですら、先づ防諜上の價値如何を熟考の上シヤツターを切るべきである——この意味で寫眞機を持つたものは必ずこの聯盟に加入、一致團結して各自が防諜的使命を全うしようではないかといふのである、加入希望者は總て結成式當日會場へ各々參加すればよい、また府內各材料店でも受付けてゐる

名句に無我の境
『白衣勇士の川柳講座』

十四日午後一時陸軍病院慰問團は哄笑と拍手の渦を捲いて『川柳』の講座が進められてゐる

〝初年兵光らせてさへおればよし〟

〝行軍は西瓜畠をにらみつけ〟

かつて一度は誰もが通つて來たみちだけに勇士達の顔は微苦笑で一杯、朝鮮川柳社の宗匠連御輕二の第二回講座である

白衣の勇士達には酒會と慰問が何よりも喜ばれてゐることが判る、各種の演藝はじめ色々の慰問とその趣をことにし硬軟宜しきを得……大陸の戰線を離れて、傷の癒えをひたすらまつ大陸の戰線を偲び戰友のことどもを偲び、そしてなつかしの兵營を

〝面會所皆初願にしてしまひ〟

〝さは がれて來て 面會所妹が居〟

た〝川柳〟を通して病苦も兵隊もうち忘れ、無我の境に俳事を進め減らし頭を捻る、この白衣の一群こそ再起奉公に熱意ない尊い姿である

〝銃をとる勇士も句作もてあまし〟

啄木、茜帶張りの作句、處女作にしては出來すぎの句等々色とりどりのなかに四月二十八日開講の第一回講座の〝影〟〝寄〟課題の二句詠出詠のなかより入賞作、佳作の批評會にうつる

〝眼帶は 花が咲かうが咲くまいが〟（水木一等兵作）

〝散るな花それ其庭は泥濘だ〟（同）

〝君國に 馳れて白衣へ 日の永き〟（道功一等兵作）

〝ペン捨て銃を執る筆をもつと見る〟（同）

〝百孝に優る九段の神となり〟（高原一等兵作）

これ等の句作者にはそれぐ\美しい賞品が渡された、戰線の勇士も童心に立返り六月第二水曜日に開かる第三講座に今度こそはと腕をまくらせて同四時ごろこの慰問は終つた【寫眞＝句作に耽る白衣の勇士】

道茲にひらく
文官任用令改正後初の登用人事 練達優秀の人材拔擢

官界の掟、高文をパスしてゐなければ腕が利いても一定の限界以上は出世が罷りならぬとの舊體制の弊を破つて昨秋文官任用令を改正し高度國防國家建設のためには規定された資格に泥はらず練達優秀な人材はどしぐ\登用して戰ふ日本の第一線戰士として活動させることとなつたが、十四日附總督府辭令で大邱府尹杉山茂一、鐵道局人事係副參事澁澤濟の二氏が拔擢され、朝鮮初の登用の榮譽を擔つた

杉山茂一氏は大邱府尹から京城府總務部長に榮轉するとともに府事務官となり、澁澤濟氏は參事として待遇されることとなつたものである

伊藤人事課長談

今回文官任用令改正の結果高等試驗合格者に非ざるも四年以上奏任文官の職に在りたる者にして練達優秀の材については從來高等試驗合格者のみに限定せられたる官にもこれを任用し得る途を拓かれたのであるが、今回府尹、郡守等の異動を機會に杉山大邱府尹を京城府總務部長たる府事務官に起用し、同時に鐵道局副參事を鐵道局參事に任用したることは、文官任用令改正後朝鮮における此種人事の最初のものである、なほ今後においても有能の材については漸次その範圍を擴大さるることになるであらう

豪放磊落な 杉山新總務部長
榮轉の喜びを語る澄子夫人

【大邱電話】人材登用の文官任用令改正による朝鮮初の榮冠を贈つて京城府總務部長に榮轉した杉山茂一氏に十四日夜快報をもたらしてお宅をおとづれると府職員と公會堂の映畫會に臨み不在で澄子夫人が代つて語る

主人があの事務官として登用されましたか、色々と皆様の御世話にあづかりましたお蔭と存じます、主人もさぞ喜ぶことと存じます

なほ杉山氏は在任約二ケ年豪放磊落で信念と押しに生き仕事に對しては精力家であつた、昨年二千六百年奉祝式典の祭日男子をまうけ男女七人の子寶部隊長である

〝大いに勉強するつもり〟 山田繁吉氏談

【寫眞＝杉山新總務部長】

京城府尹の女房役として府民に惜しまれて來た總務部長山田繁吉氏は十四日附で平壤府尹に榮轉した、發令の夜山田平壤新府尹は通義町の官舍で悅びを語る

內地から轉じて朝鮮へは京城府が最初でした、それだけ全く白紙の私でしたが府民の皆さんはよく指導して下さいました、井戸の蛙がこれから平壤へ赴くのですが、同地は兵站基地半島の工業生產部面の重要地帶と思はれますから本當の勉強は私としてこれからだと思ひます、みつちり働いて京城で受けた恩に酬いたいと思つてゐます

全國方面委員大會
十八日から二十日まで宇部市で開催

【德山支局特電】第十二回全國方面委員大會は來る十八日から廿日まで生產都市山口縣宇部市において開催される、之に出席の金光厚生大臣も去る十二日下關を經て郷里大分縣へ向つたが、ほか關係官民多數も會場へ續々集つてゐる、總督府でも山澤囑託、宇部縣等に列車を增發する他萬端の手配を整へ、宇部市當局もこの未曾有の大會に萬全を期して市民心得を配布する等非常な張切り方であり

內地の厚生施設、方面事業と內地在住半島人に協和事業との關聯は不離不卽の關係にあるとともに事變第五年益々方面事業の重要なのと、これが生產擴充、勞務動員と相關聯してもつ意義は重大なるものあり、今次の大會が半島勞務者の密集する宇部市にて擧行されることゝ共に國民の注目の的となつてゐる、なほ大會日程の大要は次の如くである

◇第一日午後一時開會▲物故委員慰靈祭▲式辭、告辭▲協議總會▲厚生省社會局長講演、會務報告、議事▲表彰保護講演

◇第二日午前九時開會▲研究協議會—【第一部會】關係組織と方面事業の連絡提携に關する事項—【第二部會】生業援護に關する事項—【第三部會】醫療保護に關する事項—【第四部會】軍事的保護指導に關する事項—【第五部會】軍人援護に關する事項

◇第三日 午前九時開會▲協議總會（各研究協議會報告その他）このほか各種懇談會、方面事業展覽會が行はれる

讚へよ半島の人たち（完）
幼き半島兒は育つ
麗し大和撫子の眞心 中支篇

複雑怪奇の國際都市上海にも明朗新東亞の進展に相應しい[illegible]な風景がある、それは上海は勿論全支第一の設備を持つといふ半島同胞自慢の一つたる養正幼稚園の麗はしい日常である、この女先生中山藤子さん（福井縣出身）は園兒二百數十名の半島人子弟を相手に親身も及ばぬ程の甲斐々々しい世話をし園兒達からは慈母のやうに慕はれてゐる、或る日など二人の園兒が續けさまに粗相をして衣服を汚してしまつた、中山先生はその兒達の衣服を綺麗に洗つて歸宅せしめたこともある、かうした大陸大都會の眞中に咲く大和撫子の凛々しい姿を目擊しては子を託する親達の腕を打たずにはゐられない、中山さんは

『いゝえ朝鮮のお子さん達もちつとも手數がかゝりませんの、私としては唯なすべきことをなしてゐるだけなんですわ』と謙遜して語つてゐるが半島同胞達は

『自分の子でもなかく\出來ないことを中山先生は進んでお世話して下さる』

と情愛のこもる內鮮一體の美しい情景がまつ幼な兒達の心から育まれてゐるのだ

『日本人として內地人と協力してこそ半島同胞の幸福があるのだ』

八千名に上る上海在留半島人は盛んに叫んでゐる、しかし一應あけすけに申して從來の在留半島人はどんなものであつたらうか、上海は不逞鮮人の根城であつて我が同胞の發展に幾多の障害を齎いてゐた、事變前までは僅か一千數百名に過ぎなかつたものが昨年十一月現在で一萬八千名に達し、やがて一萬突破の聲を聞く日も近いといふ有樣である、ところでこの八千名の半島人は現在如何なる方面に活躍してゐるのだらうか、從來は雜貨商、店員、ダンサー、女給等の方面が多くこれといふものもなかつたが、事變後は爆發的にぐつと上昇しその生活程度は飛躍的に向上してゐる、試みにその所有財產別に見ると

資產五十萬圓以上のもの二人、十萬圓以上のもの十二人、五萬圓以上十二人、三萬圓以上十五人、二萬圓以上五人、一萬圓以上五十七人、五千圓以上百卅一人

となつてをり營業成績は益々上昇の一途を辿つてゐる、寧ろこの急速な生活向上は[illegible]隨同さへ感ぜられ自體自戒の要素が現地に起つてゐる程である、それ程に在留半島人は皇恩の有難さに感謝せねばならぬ、さうした指導機關として今日まで『上海居留朝鮮人會』がその面に當つてゐたが創立以來在留半島人の福利增進と思想善導に數々の功績を殘し、過去七星霜の間、半島人に親しまれて來た同會も今回內鮮融和結實のため發展的解消を遂げ日本人居留民團に統合されることとなり、去る四月廿八日同會事務所において盛大なる解散式が行はれた

同會が今日の發展を見るに至るまでには幾多の苦難の道を辿つて來たのである、それを振り返つて見る必要がある

卽ち昭和九年より『親友會』を組織したのがその發端であつた、然し前會長の職についた機關[illegible]前に不逞鮮人の組織に遭つて潰れ、その後をついで李昌夏氏が會長となり所期の目的に向つて活動を始めたのであるが、祖國の惡業にそむく不良分子の兇惡な迫害やその上經濟的な困難に陷り會の存立は不可能にさへ近かつた、然るに指導者達はあくまでこれ等の困難と鬪つて居留民の思想善導に努め、昭和十年三月現會長清原申聚氏（李申聚）が主となり『親友會』を解體し、改めて新規則の下に『朝鮮人會』を組織、會の充實を圖つたのである

然るに不良分子の跳梁は益々物凄く數名の幹部はこれらの兇手に殪れ、清原氏も幾度か狙擊に遭つたがこの血に沁む努力は遂に結實し、昭和十年十月からは原田積善會より年額三千圓の寄附と外務省、朝鮮總督府からの補助を受け內容的にも充實し在留半島人子弟の教育職業指導、無料宿泊所の經營等を行ひ、在留半島人より慈父の如く親しまれ偶々今次事變が上海に波及するや、在留內地人の一翼として凡ゆる努力を惜しまず獻身的な活動をなし內鮮融和の美しい姿を如實に示したのであつた

そしてこれが契機となつて不良分子も影をひそめ、在留半島人も遂次增加し、今日の如く在留民八千の多きを數へる發展を見るに至つたのである、今回日本人居留民團に統合され、同時に清原會長も民團入りをしたが今度內鮮一體化の實は益々發揚されるであらうと八千同胞等しく心から期待してゐる

かうした血に染つて咲いた在留半島人の翼贊體制も、昔は誤れる子弟教育方針のため反國家的色彩濃厚な佛租界の私立仁成學校及び附屬幼稚園に入學せしめて、將來ある子弟の教育と前途を誤らせてゐたのであつた

朝鮮人會にあつては『善良なる國民の育成は正しき子弟の教育より』と云ふ目標の下にまづ前記『養正幼稚園』を創設し、同胞子弟の日本人小學校入學準備を目的に全力を盡してゐる、開設當時七名に過ぎなかつた園兒も今では二百數十名に上り、立派な成果を收めてゐる、園舍も昨秋上海特別陸戰隊の好意と朝鮮總督府上海駐在官及び在留同胞の援助の下に大改修をなし今や未來の日本を背負つて立つべき第二の國民の教育に專念しつゝある、そこに咲く大和撫子の麗しい獻身の努力を見逃す譯にはいかない

公定 比率は十對一
ビールの泡を取締る

泡はビールにあらず、然らばビールと泡の境界如何——に就て京畿道經濟警察課でジョッキの容量取締について研究を進めてゐたが問題の目盛式ジョッキの使用は技術的に多少の難があり、破損する虞もあるので當分見合はすことゝしてビール、泡の比率十對一を勵行させることに一先づ泡を取締ることになつた

これと共に京畿道では現在府內で使用中のジョッキが果して規定の容量を滿すに足るものであるかをキリン、アサヒビールから配給のジョッキについて調査したところ大體において現在使用中のものは規格に適つてゐるが、アサヒビールが最近新たに大阪へ依頼した新製ジョッキ二千個のみが容器の肌子が厚く容量は一立入りが〇、九立しか入らないことを發見、不合格品として使用を禁止させるかどうかについて再檢討を行つた結果營業者擁護の見地からアサヒビール新ジョッキだけを一立入一圓（料理店、カフエー）同九十五錢（一般飲食店、ビヤホール）のものをそれぐ\十錢値下げさせた上使用させることになり、その他のジョッキについては價段表示させた上、泡の比率をも勵行させることになつた

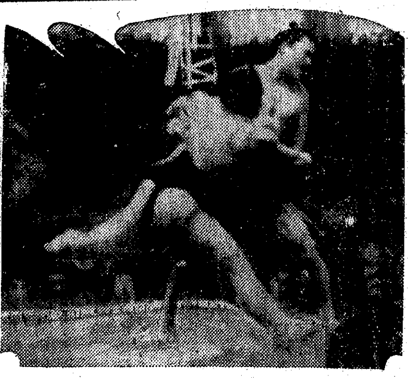

佐賀の花、肥州山を突出す＝電送

大相撲夏場所 六日目
〝またも出るさ〟
男女休場で淋しい土俵入り

【東京電話】十四日協會では役員會を開催、さきに決定した横綱引退後の一代年寄制に更に現役のまゝ一代年寄（卽ち二枚鑑札）として待遇することを追加承認、これで前場所『時津風』を襲名した双葉山は天下晴れて弟子を養成することが出來ることとなつたので粂川部屋をそのまゝ受け繼いで新弟子の養成を行ふこととならう、三敗の東の總帥男女川は腰部挫傷で六日目は休場、横綱土俵入りは西方だけとあつて土俵上には一抹の淋しさが漂ふ觀客席では男女川引退の噂しきり、當の男女は『いや三日休んでまた出るさ』十兩全勝の輝と矢筈の一戰物言つたが成立せず、うつちやり矢筈に軍配あがり十兩全勝驀進の力士は照國男士の矢筈一人となつた

六日目勝負

【東京電話】

八方山（寄り 倒し）若潮

倭 岩（突き 出し）大 潮

陸奥里（下手 投げ）清美川

四海波（寄り 切り）藤ノ川

豐 島（突き 出し）鯱ノ里

鶴ケ嶺（吊り 出し）大邱山

藤ノ里（押し 切り）佐渡島

小嶋川（すくひ投げ）兩 國

備州山（送り 出し）松ノ里

双見山（きめ 倒し）櫻 錦

小戶岩（寄り 倒し）龍王山

時間一杯櫻飛び込んで左を差せば双見きめて行司溜に進み櫻土俵際でこらへるも及ばずきめ倒す

增位山（きめ 倒し）桂 川

二瀬川（うつちやり）鹿島洋

小松山（不 戰 勝）綾 若

松浦潟（寄り 切り）相模川

綾 昇（吊り 出し）冨士嶽

笠置山（下手 投げ）楯 甲

玉ノ海（上手 投げ）大和錦

照 國（吊り 出し）十三錦

佐賀花（突き 出し）肥州山

時間一杯立つて佐賀鋭く突きたてたちまち東土俵に攻めれば肥州右へ廻つて危ふく殘すと佐賀更に突きたて正面へ突き出して快勝

名寄岩（きめ 出し）九州山

安藝海（寄り 切り）旭 川

五ツ島（寄り 倒し）青葉山

前田山（押し 出し）磐 石

羽黑山（突き 出し）出羽湊

九ケ錦（不 戰 勝）男女川

双葉山（突き 膝）神東山

打出し 六時

得點 東 一二 累計 八一
西 一五 〃 七九

大相撲夏場所星取表 （▲はや ○は勝 ●は負 休は休場）

東	成績	西	成績
男女川	[illegible]	双葉山	[illegible]
安藝海	[illegible]	羽黑山	[illegible]
肥州山	[illegible]	照國	[illegible]
笠置山	[illegible]	玉ノ海	[illegible]
綾昇	[illegible]	佐賀花	[illegible]
九州山	[illegible]	松浦潟	[illegible]
鹿島洋	[illegible]	小松山	[illegible]
神東山	[illegible]	旭川	[illegible]
出羽湊	[illegible]	九ケ錦	[illegible]
大和錦	[illegible]	磐石	[illegible]
十三錦	[illegible]	二瀬川	[illegible]
增位山	[illegible]	冨士嶽	[illegible]
櫻錦	[illegible]	青葉山	[illegible]
龍王山	[illegible]	楯甲	[illegible]
相模川	[illegible]	双見山	[illegible]
綾若	[illegible]	桂川	[illegible]
兩國	[illegible]	備州山	[illegible]
大邱山	[illegible]	佐渡島	[illegible]
松ノ里	[illegible]	鯱ノ里	[illegible]
豐島	[illegible]	鶴ケ嶺	[illegible]
陸奥里	[illegible]	藤ノ川	[illegible]
倭岩	[illegible]	小嶋川	[illegible]
四海波	[illegible]	若潮	[illegible]
藤ノ里	[illegible]	清美川	[illegible]
八方山	[illegible]	小戶岩	[illegible]
前田山	[illegible]	名寄岩	[illegible]
五ツ島	[illegible]	大潮	[illegible]
得點	八一點	得點	七九點

獻金 京城愛國婦人會堅志町、公平町、仁寺町、寬勳町合分會では分會總會開催の費用を節約して金二百圓、京城通義町三五ノ一田中末吉氏は金五十圓、西小門町[illegible]澁合和男氏は金三十圓、清進町三ノ月守テイさんは金一封を軍事資金として夫々朝鮮本部に寄贈した

世界一のキンパイクレヨン

新體制懸賞寫眞展覽會
期日…五月十七日ヨリ二十一日マデ五日間
會場…三越五階催物場
推薦、特選、入選 作品百餘點出品
主催 全朝鮮寫眞聯盟
後援 朝鮮總督府 國民總力朝鮮聯盟

遺家族を退溪院へ招待

京城府軍事後援聯盟では府內在住の戰歿軍人、軍屬の遺族を十七日午前十時から若草洞京春鐵道沿線退溪院に招待、清遊懇安運動會を開いて感謝の誠を捧げる

この會では遺族のお父さん、お母さん、お子さんが手をつないで參加、その名も勇ましい敵前上陸、夜襲、支那兵の生捕り、隣組、傷痍兵從軍[illegible]るプログラムで華と散つた故人の壯烈を偲ばせ遺族の元氣を示して強く生き拔く士氣を讀ふ樂しい一日を送る

話題特急

☆……十一日晝ごろ獎忠壇公園附水池で興亞壇國民學校生徒鶴山君が溺れんとしたのを救出したのは京城高工機械科三年吉田竜君で、吉田君は折からの好天氣に公園內を散步してゐたところ水中にもがく男の兒を發見素早く着物をぬいで寒さや濁り水なども意とせず敢然と飛込み救出した

☆……救はれた鶴山君が水に濡れて困つてゐるのを病院に運んだのが京電バス運轉手鄭君で當の吉田君は物陰で着物を着て少しも誇る樣子もなくさつとその場を立去つた

☆……と既報の美談に更に隱れた善行の人がゐることが街の報告で十四日判明、吉田君の行爲が賞揚されてゐる

けふの天氣

晴れたり曇つたり

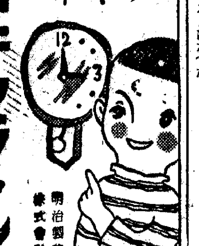

一ツブ ゲンキ 百バイ 明治キャラメル 明治製菓株式會社

ハートー 谷向浣腸藥 便秘の治療に・痔疾に特效 大人用・小兒用（醫家用五百瓦入）

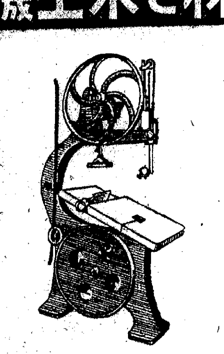

製材と木工機械 斯界の權威 製作と販賣 工藤商店 大阪市東區中田町七丁目

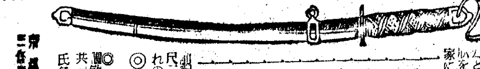

本家 菊一文字謹製軍刀

傳統と歷史の切味を實戰に活せる菊一文字現作刀は軍刀として絕對確實なる最適品にして在外各部隊より賞狀を賜り完全なる外裝に施して平素軍人軍屬並に愛刀家に左記正價を以て提供す

印	品目	價格
忠印	制式陣太刀外裝附	金一八〇圓
禮印	略式特等外裝附	〃金一六〇圓
武印	制式陣太刀外裝附	〃金一三〇圓
信印	略式上等外裝附	〃金一〇〇圓
質印	制式陣太刀外裝附	〃金九五圓
智印	制式陣太刀外裝附	〃金八五圓
仁印	略式特等外裝附	〃金七五圓
勇印	略式上等外裝附	〃金六五圓
天印	略式特等外裝附	〃金五五圓
地印	略式上等外裝附	〃金五〇圓
人印	極上白鞘附	〃金一四〇圓
文印	極上白鞘附	〃金九〇圓
陰印	上等白鞘附	〃金三八圓
陽印	上等白鞘附	〃金二五圓

前記軍刀は何れも在庫にして刄渡り寸法は二尺より二尺三寸迄の適尺は持合せあるもこれ以外の寸法は品切れの場合あり

◎古刀特別出物 古代有名刀匠の作にして刀身確實充分軍刀向きに鑑定せる古刀在庫豐富

◎外裝研白鞘附 ◎品質保證 ◎返品取換自由 ◎御注文の方は氏名明記捺印ありたし

京都市 菊一文字刀劍部

勝馬 算出 秘錄奧傳 東京日本橋區江戶橋一ノ七 振替口座東京八五〇六番 大興社

特許 意匠 商標 實用新案 出願取扱 中松特許法律事務所 東京市丸ノ內三菱廿一號館 所主 中松盛雄 大阪出張所 大阪市今橋帝國ビル

皮膚泌尿科 性病科 醫學博士 渡邊晋 電話本局894

桃屋の福神漬

錆は防げ 危險は避けよ 金丸に限る 金丸銃砲店

中眼科 入院隨意 醫學博士 中聖雨 電話光化門③二六五五番

第七期決算公告 貸借對照表

肛門科 土井醫院 仁川府宮町一五番地 電話375

滿洲電業株式會社 新株式申込ニ付御注意

清津競馬 5月 24・25 26・31 6月 1・2 臨時 6月 6・7 8・9

株式名義書換停止公告 弘中商工株式會社

友の糊 セチポン ルート垢

株式名義書換停止公告 日本高周波重工業株式會社

產科 婦人科 醫學博士 森川益夫 森川病院 入院室・產室完備 電話本局

菊根鑛山株式會社

家庭

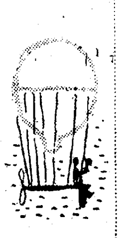

忘れてならぬ低物價維持
惡性インフレ防止に協力を
消費の節約、進んで貯蓄

物の値段が安いことは理窟を抜きにして結構なことですが、これにはお役所の方でも出來るだけのことをしてゐられませうが、家庭でも協力しなければならないと思ひます。では家庭で低物價維持に協力するにはどうしたらよろしいでせうか 京城府國民總力課長稲田氏におきゝしませう ☆ ☆

低物價維持は大變重要な問題ですが、それには三つの重大な要件があります

第一に公定價格で買ふこと

公定價格がつけられるやうになつたのは誰方も御存じのやうに、昭和十四年の所謂九・一八物價停止令が出てからで、物資不足、生産費騰貴を反映して無暗と値段が上がるやうになり、消費者は非常に苦しまねばならなくなつたので、その値段を出來るだけ輕くしようとしての建前から定められたものですこの公定價格は國民としてあくまでも守らなければなりませんこれを破つて闇取引などして無暗に品物ほしさに同じ物をたくさん買はうとすると品物はますます不足しまた値段も上らざるを得なくなります、今度の法律改正で闇取引に厳罰が下されることになつたのもこのためです

次は消費節約をすること

公定價格が定められ値段が安いところで抑へられたとは消費者にとつて結構なことですが、安いことをいゝことにして無暗に品物を買ひ出すと忽ち品物が不足して來ると共に、紙幣が氾濫して惡性のインフレを招き、また已むを得ず物の値段が上るやうになります。こゝに消費節約をしなければならぬわけがあるのです。奢侈品贅澤品は勿論のこと、生活必需品でも必要以外のものは絶對に買はないやうに願ひたいものです。これとともに切符制をよく守り、切符制になつたものは切符以外の方法で買はないことが大切です

第三は貯蓄をすること

とかくお金に餘裕があれば贅澤インフレを招き低物價を維持することが出來なくなりますから、あまつてゐる金は、是非貯蓄することです。去年は全國民の協力でみごと百二十億の貯蓄が完成されました、今年は四月から來年の三月まで百三十五億の貯蓄を目標に協力してゐるわけですが、低物價維持のためにもこれだけはどうしても必要です、貯金をするとか公債を買ふとかの方法で全國民が心と身の步調を合せて參りましょう

國民の健康をどうして增進するか
朝鮮總督府主催座談會から(三)

子を持つ家庭の保護
京城醫師會長 工藤武城

日本人の增加率は大正十三年を頂點として年々低下の一途を辿つて、事變下の今日では二割五分の增加率減少を示してをります。最近の世界における

(姙)娠、出産の状態をみますと、オランダ、フランス間は段々と減少してゐてイギリスでも最近特に出産率が減つてをります。かうして出産増加が問題になつてゐる時一層關心を拂はねばならぬことは乳幼兒の死亡ですが、そのなかに姙産婦の死亡率も閑却出來ない状態で、これ等姙産婦幼兒の保護状態の改善は緊急事であります。今ドイツの例をみますと、ドイツ、イタリーでは官廳、會社、銀行等では獨身者を登用しません、また借家も獨身者には貸しません、總てが子供のある家庭に優先權を與へる仕組みになつてをり、子供の無い者は富豪であつても女中を使ふことは出來ない、また新婚の證明があると汽車、汽船、ホテル等は無料であります。また姙婦には

(登)分娩に必要な用品を政府がとり纏めて姙婦に供給してくれる等政府の保護は至れりつくせりで、結婚しないことと子供を産まぬことは國家に對する大なる不忠であると女學校でも敎へてゐます、かうして政府は結婚、姙娠を獎勵する傍ら、それ等の保護に要する費用は一般國民からそれも獨身稅、無子稅、及び娛樂機關等から取るので、これを總て乳幼兒及び母性保護の狀態に當てゝをります、この點我國でもまだ〳〵かうした保護施設を倣つてゆかねばならぬと思ひます

姙産婦の保護
前城大醫學部教授 高楠榮

人的資源を增すには先づ母性の保護といふことが大切でそれには、

(母)となる前の乙女時代からの保護が必要となつて來ます、卑近な例ですが、いくら良い種も、よい土壤でなければ育ちません、母體が不健康であつては健康な兒は出來ません、現在朝鮮では女學生に四キロ徒步通學をさしてゐますが、これ等も男子と別に考へねばなりません、またこの母性保護について最近は女子と職業の狀態も考へなければならぬことでありませう、女子が男子に代つて職場に立つ者が多くなつたことは國家存在上大切なことですが、このやうな婦人達も國家の後繼者を産む義務を持つ

(女)性として正しい自覺をもつて、産れる子供の體育の向上を考へるやうにしたいもので、母體が強ければ強い子供が出來るのですから、婦女に對してこの點男子側の理解がほしいものです。それには姙娠中の女に過激な運動をさせないことで、あまり立働きますと早産します、また分娩の始まる前まで働いた人の子より少し休んでゐた人の子は生れてから目方が多いのであります、このやうに母體の過勞は胎兒に影響しますし、過激な勞働は子宮に異狀を來し不姙となります。女子職業の種類としては、中毒を起すやうな職業、例へば水銀、鉛、マッチ、タバコ、化學藥品等を扱ふやうな工場では不姙となる恐れがあります、また騒音のあまり高い所や心に

(衝)動を與へる樣な仕事場も感心出來ません

このやうに母體の缺陷は胎兒に遺傳するのですから、これを改善してゆくことは國家の興隆ともなるのであります。次いで不姙の原因としての性病、これは男性の放蕩心に誘へ性病を家庭に移入しないやう、結婚の際お互ひに健康證明書を取り交す必要があります、又姙娠時によく起る内科的疾患にも注意せねばなりません、これは母性自身が注意せねばならぬことでありますが、またその周圍にある人達も姙娠に對してはもつと考慮せねばなりません、また官公署、會社等でも女子從業員の

(出)産施設を完備せねばならず、國家施設としても適當な方法を講じて頂かねばなりません(終)

無電台
公憤や希望の投稿歡迎●十四字詰五十行以内●編輯局無電台係宛●紙上匿名御意・原稿には住所氏名記のこと

映畫舘に告ぐ

◇……過日、鍾路某映畫舘に入つたときのこと=其日の映畫のうちいちばん期待の大きい映畫が何が何だかサッパリわからない、二重になるのはまだしもいゝとして映畫をあべこべに映したり場面の中途に他の場面が映つたり、甚だしいのは先に映つた場面がまた現はれたりする、然しどこか異つたところがありはしないかと仔細に見ても先の場面と少しも變りはない、觀衆は騒ぎ出したが知らぬ顔で映寫してゐた

◇……こんなことでは、一映畫舘の恥辱ばかりでなく都市京城の不名譽となるではないか、もう少し責任を感じて然るべきだと思ふ(一觀覧生)

葡萄でも菊でも
すぐ發根する藥劑
植物ホルモンが發見された

日毎に雨脚も多くなり、新綠も深くなつて來るといよいよ挿木の季節が近まつて參りますが、最近では挿木にも發芽百%どんな困難な苗木でも發根間違ひなしといふ藥劑が發見され、專門家素人園藝家に重寶がられてゐます、この藥劑は一種の植物ホルモンで、ベーター・インドール醋酸カリといふ有機物質ですが、今ではこれが結晶として抽出され、ヘテロキシンと呼ばれて市販されてゐます、これを用ゐますと、植物の生育增進增收、種子の發芽促進は勿論、挿木繁殖の發根增進作用が顯著で從來困難とされた胡桃、柑橘に應用しても好成績を見てゐます、ところがこの藥は各植物によつて濃度や浸漬時間が夫々異つてゐるので今まで好結果を得られた植物についての試驗の結果をあげると別表の通り(李王職植物園大谷元三郎氏談)

植物の種類	使用濃度(倍數)	浸漬時間
柑橘挿木	五〇〇〇—一〇〇〇〇	一
葡萄挿木	五〇〇〇—一〇〇〇〇	一
茶樹挿木	一〇〇〇〇—五〇〇〇〇	一四—四八
甘藷苗挿木	五〇〇〇—二五〇〇〇	一〇—二四
デリス苗挿木	二五〇〇〇	六
ヒヒラギ挿木	五〇〇〇〇	六—四八
菊挿芽發根	一〇〇〇〇—三〇〇〇〇	二—二四
カーネーション挿芽發根	一〇〇〇〇—五〇〇〇〇	一八—一二〇
蓮・菖蒲の成育促進	五〇〇〇〇	撒布
甜菜種子發芽	一〇〇〇〇	

紙上病院

慢性中耳炎

【問】廿一歳の中學生、慢性中耳炎です、此の耳病は完治は難しくともセメテ耳漏だけでも止めることは出來ないでせうか、又鼻病は手術はどうでせう、なほ味覺及臭覺の感覺作用の減退はどうしたら宜しいでせうか(順天金村啓生)

【答】慢性化膿性中耳炎の場合に、鼻、咽喉の慢性疾患を發見して後者を治療した爲に中耳炎に好影響を認めることは甚だ多いのである。これは鼻、咽頭から歐氏管を通じて絶えず感染が繰返されることを防ぐ爲で、慢性中耳炎の原因が其處に存在する場合もある。その他局所療法以外に體質の改良、鍛錬、結核などあるものは之の治療、次に嗅覺と味覺とは關係を持つてゐる、場合によると耳疾と味覺と關係のあることもある、要するに臭覺の改善は味覺をよくする、慢性化膿性中耳炎が姑息的療法で治るか手術を必要とするかは專門的に檢査を要す【上田博士】

結核の養生

【問】四十二歳の男、肺結核ですが、次の問ひに御答へ下さい

1、醫藥は續ける必要が有るでせうか、又カルシウム及びホルモンの注射は何本位、打ちませうか

2、醫者が安靜第一と云はれますが、運動の爲散步は未だ早いでせうか

3、腹部のマッサージを一日一回夕食後二時間に行ひますが、効は有りますか

4、鶏卵を一日四個づゝ攝つて居りますが、品不足及び高價の爲、他の物に代へ度いと思ひますが、榮養上、如何でせう

5、一週に一回乃至十日に一回の入浴は如何でせう(京城A生)

答 肺結核にカルシウム注射はよく用ひられますが、別に必要と限つたことはありませぬ。少しでも澤山注射した方がよいでせう然しホルモン注射はたいした必要ないものと思はれます、次に運動の爲めの散步は差支ありません、マッサージは無意味でせう。鶏卵代りの榮養物としては、先づ肉類や牛乳乃至は魚などが宜しいです。熱さへなければ、一週乃至十日目毎の入浴は差支ありませぬ(本田博士)

催しものだより

▽三中井

◇雛裝用傘、奴傘新荷着(十五日から…一階賣場)

◇西陣夏お召・十日町明石、銘仙上布、夏大島等夏もの吳服と夏帶陳列會(廿日から…三階賣場)

蒙疆に旅をして(七)
田村芙紀子

國防婦人會動靜

次に國防婦人會の會員等の活動振りをきいてみませう、張家口國防婦人會發會式があげられたのが昭和十二年の明治節十一月三日、當時の會員は卅四名であつた相ですが、現在では二千二百八十名の多數の會員で、蒙疆在留邦人婦人職能としては唯一のもので、その活動振りも相當なものです、昭和十二年張家口が占據されて直ちに我〇〇病院が開設されたのださうですが、ほんの四、五十名の邦人は避難してどこかへ行つてしまひ二三名の婦人が還授を厭はず傷病兵達の看病に盡したとか、聞く私たちとしても當時の苦しさが身にしみる思ひが致しました、當時國防婦人會の正式の擧もなく、ほんとにさびしいものでありましたのが、現在では團體に統一されてゐるやうでした、係りの稲田懲雄氏は次のやうに語られました『なにしろこゝらは第一線なのですから二年前の國防婦人會員等とは違つた立場にゐるわけです、このごろはまでは殆ど毎日のやうに滑擧通過の將兵、戰傷病軍人慰問などにつけてゐるつもりですが、そして何かに忙しかつたのですが、しかし兵隊さん達も張家口に來ることが一番樂みであると喜んで下さるまでにこちらの御婦人達は一生懸命であつたのです、今でも陸軍病院のお洗濯は國防婦人會員等が、當番をきめてやつてゐます、そして在留邦人達は日曜日は殆ど家族一緒に病院に行つて傷病兵達と共に苦しみ共に樂しむのです、又病院ばかりでなく、各部隊に慰問のお話などしてゐますが、今年からもつと精神的仕事を企てゝゐます、これから戰時食研究、生活改善の座談會、醫藥品研究などに手をつけるつもりです、そして何かに日支親善は先づ手近な日常生活からといふことで、彼等のいゝ點は必ず活かすことにつとめてゐます、内地では國防婦人會員等が醫學生のものを立替りなどしてゐるときゝまして大變結構に思ひましたが、こちらではまださこまで積極的なことは出來ません、やゝもすると現地人に笑はれまた見下されるおそれがございますのでさういつたやうな點がなかなかむづかしいのです、支那の人團體の活動機關としては張家口には防共婦女會があり、鷺寶沿線地方には愛路婦女會、女子青年團など大分強化されてゐます』

【寫眞=張家口で支那娘に日本語を敎へる是永章子女史(中央)】

老春(90)
川口松太郎作 伊勢良夫畫

過ぎ行く日(十)

一萬圓の豫定だつた書畫骨董は結局七千五百圓に落着いて賣れて行つた。仲介者の禮金や、上京費用などを差引いて、正也の手に殘つたものは六千八百餘圓だつた。

三石家に取つても思ひがけない收入で、故人局長の一生にも、こんな大金の入つたことは一度もなかつた。

正也は千枝子とも相談の上で、三石村近傍の田畑で、賣りに出てゐるものを選んで少しづつ買集めた。

『局長の遺つたもの、殘らずとは云ふわけには行きませんが、買へるだけは買ひませう』

千枝子にも母にもさう云つて、收穫の多さうな、手廻りの好ささうな田畑を徐々に買ひ進んだ。

忽ち村中の評判になつて、『三石の若主人が田地を買つてゐる。持參金附の嫁さんを貰つて若い衆が取返さうとしてゐる』

さう云ふ噂が立つと直ぐ、彼方からも此方からも、土地の周旋屋が、山林だの、宅地だの、田畑だの、その賣物をつぎからつぎへと持ち込んで來る。

たかが六千八百圓の持金が、そんなに澤山のものを買へるわけもなく、

『よつぽどの金持ちだと思つて、馬鹿なことを云つて來る』

と、終ひには正也も笑ひ出してしまふのだつた。

買へるだけのものを買つてしまふと、周圍の小作人に有利な條件で小作を出せて、その年から收益の見られる方針を樹てた。

『普通りといふわけにはいきませんが、幾分の土地は戻りましたから、これを土台にして、三石の家を樹て直しませう』

病臥の母を安心させるやうにさう云ふのだ。

『生活は局の經營で立つて行くから、田地であがつて來るものは手をつけずに蓄積しよう。少しでもまとまつたら又、土地の買足しをして大きくしよう』

理財に長けた彼は、少しのものでも粗末にはしなかつた。家政を放漫で、やりつぱなしで、家政には口を出さなかつた父局長とは全く違つて、細いところへもよく氣を配り、酒も極少量に、浪費癖は持たず、萬事が控へ目で、贅澤らしい事は少しもしなかつた。

『好い聟を持つて千枝さんは倖せだつた』

佛壇の前で母は涙ぐんで喜んでゐる。

誰の目にも一應は倖せであつた家庭觀の、手入れもせずに棄てられたものが、職人の出入りも激しく、錆びた庇は起され、落ちた壁は塗り變へられて、五年の後には見違へるほどの構へに戻つた。

田地も年々少しづつ增され、資産に應じてふりあてられる村費にも分相應の寄附をして、村内の氣受けも非常に好かつた。

『三石さんは聟を貰ひあてた。死んだ局長よりも、今度の若い局長の方が、どんなにしつかりしてゐるか知れねえ』

村民は、誰もが同じやうにさゝやいて、正也をほめた。

二十八の年には村會議員にも選擧され、村で一ばん若い議員になつた。

その間に千枝子は一男一女をあげた。上が男で下が女の子だつた。

何も彼も理想通りに幸福で順調だつた。が、然し、それは何處までも正也らしい現實的な幸運で、千枝子の求めるものとは遂に一致する時がなかつたのだ。

ラジオ 十五日(木)

第一放送

朝の部

午前六・〇〇(東)ラジオ體操
六・二〇 ニュース
六・三〇(東)音樂(レコード)
六・四〇(大)朝のことば 捧げる心 文學博士 椙尾祥雲
七・〇〇(東)時報(城)宮城遙拜、天氣見込
七・〇一(長)仕事と共に 春の千曲川を訪ねて(錄音)
七・二三(東)世界史講座(二)元時代の東西文化の交流 岩井大慧
八・二〇(城)氣象通報
一〇・〇〇(大)幼兒の時間 ムタトオハナシ『ソヨソヨ風』 飯内美智代
一〇・二〇(城)家庭婦人の時間 季節の食品について 京城醫專教授・醫學博士 廣川幸三郎
一〇・四〇(東)音樂(レコード)(一)ピアノと管絃樂 ハンガリヤ幻想曲 リスト作曲 (二)管絃樂 ハンガリヤ舞曲 第一番 ブラームス作曲
一一・〇〇(東)國民學校放送『四年生の時間』音樂の時間 井上武士

晝の部

正午(東)時報(城)默禱・今日のお知らせ・天氣見込
午後〇・〇五(京)三曲(行啓記念)〃新青柳〃(箏)津田青寶(二絃)萩原比呂(尺八)森田鶯山
〇・二〇 ニュース
一・〇〇(大)家庭の時間 一、女學生合唱(イ)うつくしき(ロ)かぜ(ハ)五月雨るゝ(ニ)東天紅(ホ)川 大阪音樂學校生徒(ピアノ伴奏)大久保美緒子(指揮)永井齊
一・二〇(東)二、對談 婦人と防諜 陸軍少佐 中島鉄三 深尾須磨子
二・〇〇(東)國民學校放送『高等科の時間』見學『クレヨンと繪具の出來るまで』東京市中目黑國民學校兒童(指導)三堀一延
二・二〇(城)氣象通報
二・二五(京城第二)家庭の時間(釜山・清津・裡里中繼・朝鮮語)私の見た妻と母の道 井垣鎭雄
二・五五(東)職場への放送 ラジオ體操
三・二〇(東)商工業時間
三・三〇 ニュース 氣象通報(釜山・清津)職業紹介
四・二〇(東)夏場所大相撲實況(七日目)兩國國技館より中繼
三・二〇(京)皇后陛下神宮山陵御參拜行啓京都御着御模樣―京都驛構內、京都烏丸四條角、京都御所御苑內より中繼―

夜の部

六・〇〇(大)南太平洋の國々(テキスト二〇ページ)ジャワ(實演) 帝塚山コドモ會
六・二〇(東)シンブン 村岡花子
六・二五 ラジオメモ
六・三〇(東)講演 アラビヤ諸國の現狀とアラビヤ人の理想 隈部重樹
六・五〇(東)農家の時間
六・五五 公知事項
七・〇〇(東)時報ニュース
七・二〇(城)總督府の時間 治安維持法及國防保安法について 法務局長 宮本元
七・四〇(城)われらのうた(清津・咸興大中)(一)(イ)白百合(ロ)村の少女(ハ)心の子守唄 金恩瓊(ピアノ伴奏)李順道(二)(イ)日の出島(ロ)母の脊は(ハ)大日本の歌 河大應(ピアノ伴奏)
七・四〇 管絃樂(釜山)接續曲 直木興烈 〃初夏〃 釜山放送管絃樂團 指揮 宇都宮幸三
七・四〇 獨唱と二重唱(平壤)明治大正の歌(テノール)山縣敬三(ソプラノ)北川京(ピアノ伴奏)横井榮一郎
七・四〇 獨唱と二重唱(裡里)(ピアノ伴奏)櫻小芳男(一)二重唱 心のふるさと 岩下千代、草ケ谷萬壽子(二)獨唱(一)(イ)雛(ロ)踊り道の歌 岩下千代(二)(イ)かもめ(ロ)母草 草ケ谷萬壽子
七・四〇 歌謠曲(大邱) 金海瓊・外
八・〇〇(東)軍事報道
八・一〇(東)連續講談 次郎長外傳森の石松(第二夜) 神田ろ山
八・四〇(東)ラジオドラマ 黑い寶(切支丹の擔當者高木)永田靖(坑夫水夫)小宮讓次・外
九・一〇(東)三絃主奏樂(一)支那の幻想 三絃岡安喜三郎 低音岡安喜久藏 胡弓金子清一 打樂器田中傳一郎(二)蜘蛛と蝶、舞踏曲 第三三絃、第二胡弓岡安喜三郎 第二三絃岡安喜久雄 胡弓琴 金子清一(三)興亞日本(行進曲)第一三絃 岡安喜三郎、岡安喜三八 第二三絃岡安喜久藏、岡安喜一郎 高音 岡安喜久雄、岡安喜千藏 打樂器田中傳一郎
九・三〇 ニュース(城)氣象通報・天氣見込、廣・番組豫告
一〇・〇〇(東)時報(城)今日のニュース

第二放送

午前六・〇〇(東)ラジオ體操(第一放送に依る)
七・〇〇 宮城遙拜(同)
九・三〇 氣象通報
正午(東)時報、默禱、今日のお知らせ、天氣見込
午後〇・〇五 ピアノと管絃樂(レコード)
〇・一五 速成國語講座 梅園時成
〇・三〇 ニュース
二・三〇 氣象通報
二・三三 家庭の時間 私の見た妻と母の道 井垣鎭雄
三・三〇 ニュース・職業紹介
六・〇〇(大)南太平洋の國々
六・二〇 放送兒童文庫『家なき兒』(一) 帝塚山コドモ會
六・四〇 コドモの新聞 李軒求
六・四五 母の學校『安産法』 任吉宰
七・〇〇(東)時報、ニュース、天氣見込
七・二〇 總督府の時間 宮本元(譯)
七・五〇 講演 朝鮮水力發電について(一) 張元孝信
八・一〇 南道歌謠・雜念・外 金漢仙・外
八・一〇 歌謠曲(平壤) 車寶德
八・四〇 管絃樂と合唱 京城府民舘より中繼 舞踊曲『扶餘回想曲』
九・二〇 ニュース・氣象通報・ラジオメモ・廣
九・四〇 中等國語講座 金鳳姫
一〇・〇〇(東)時報、今日のニュース

明日のきゝもの 十六日(金)

午前一〇・〇〇(城)幼兒の時間 ハナシアと『カヘルノ子』 彰德幼稚園兒
一〇・二〇(城)家庭婦人の時間 婦人と喫煙 醫學博士 武田正房
午後一・二〇(城)子供の科學教育 京城科學館長 井上智
四・〇〇(城)國民學校放送『敎師の時間』『初等唱歌第五・六學年』の編纂趣意 廣瀨續
八・〇〇(東)連續講談〃次郎長外傳〃『森の石松』(第三夜) 神田ろ山
八・三〇(東)ラジオドラマ〃祖母の心〃 千葉早智子外

新刊紹介

▲イタリア(五月號)樞軸諸盟邦間のそれぞれ相違した文化要素を一つのレンズを透して行動的に調和させようとし、しかもそれをこの『イタリー』の方向としてゐる先づ主なるタイトルを見ると『協同體理論の樞軸的一致點と相違』『獨逸・イタリー性の史的展開』『樞軸論稿』『樞軸情報』等々、(四十錢、東京・京橋・木挽町二丁目イタリアの友の會)

▲俳句研究(五月號)『芭蕉表現の出發』『人間芭蕉記』『觀照の説』『中堅作家總評』『作品』に到る迄、思想豐かな内容をもつてゐる、又『芭蕉』の研究文に關する限り、研究資料として推賞するに憚らない。(六十錢、東京、麴町區平河町七丁目、改造社)

富國徴兵

お嬢さまと奥様へ!

なんとなく、顔の色が青白いとか、不健康的に黒いとか、艶がないとか、肌が荒れてゐるとか、シミや吹出物が目立つとか或は、年齢に比して小ジワが多いとか、絶えず惱んでゐる女性をかなり見うけます。

(か)うした女性は、大抵はこれは自分の體質だと諦め、たゞ顔や肌の手入に苦心してゐるのが普通ですが、しかしその諦めは早計で、なぜならさうした女性は十中の八九まで、卵巣機能に障碍があり、そこから分泌されるホルモン(これを學術上、卵胞ホルモンといふ)が不足して、全身に充分ゆきわたらないからです。

所が、この卵巣機能障碍は、いはゆる婦人病ではありませんから、本人も傍のものもそれと氣附かずたゞ色々と惱んでゐるのです。

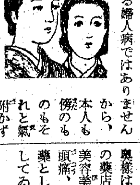

○

今評判の新女性ホルモン『ギナンカプセル』とは、若い動物の體内から、人間の女性と同樣の卵胞ホルモンの純粹成分を抽出し、それを注射でなく、内服することによつて腸から血管を通じ全身に循環させることに成功したものです。

このギナンカプセルの特長はその效果が一時的でない事、局部的でない事でありまして、すなはち本劑を、卵巣機能障碍のために、卵胞ホルモンの不足してゐる女性が服みつゞけますと先づ全身の新陳代謝がさかんとなり、血行血色が良化され、それにつれて、ニキビ、吹出物、シミなども薄らぎ、肩こり、頭痛、冷え、疲れを忘れ、毎月の生理も順調となり、さらにホルモンの充實するに從つて、顔から、からだ全體が、生地から白く艶々と滑らかになり、皮膚が彈力に富んでくるので、小ジワ、肌のタルミなども少くなり、

(ち)やうどホルモンの充ち滿ちた女性同樣、氣分までが明朗になるので、若い女性は勿論、中年から中年すぎの奥樣は大へんなお喜びで、各地の藥店、デパート藥品部では、美容美肌の目的のために、或は頭痛、肩こり、冷え、疲れの良藥として、さかんな賣行きを示してゐます。

○

因みにギナンカプセルは一時的の刺戟劑とか興奮劑は少しも含まれず、純粹の卵胞ホルモンですからのみつゞけても少しも害がないばかりか、價格も效力に比し、次の如く頗る低廉です。

(價格)一ヶ月分 五圓 三ヶ月分 十三圓

各地の藥店、デパートにあり(ギナンカプセル詳細說明書は販賣元より進呈)

東京市日本橋區本町三ノ三 販賣元 友田合資會社 振替・東京・一九三八番 電話 日本橋 [illegible]

新女性ホルモン ギナンカプセル

醫学博士 鮫島義雄 鮫島産婦人科 電本一六二八 京城本町三ノ六

安川コロダイン 胃痛腹痛に卓効ある
適應症 胃病、腹痛、食傷、胃痙攣、下痢、毒消、酒酔、船酔
定價 二十錢・三十錢 五十錢・壹圓 二圓・五圓
東京 安川晃榮堂

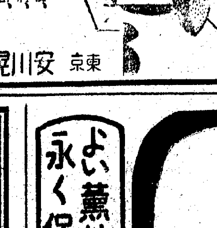

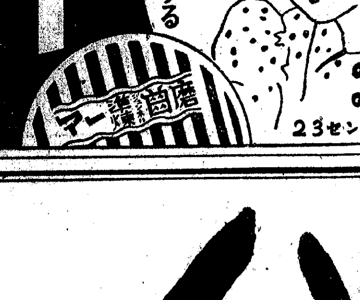

歯と歯齦を丈夫にする
準煉歯磨 東京・守屋商會 23セン

パピリオ
粉白粉十二色 クレーム三種 ほゝ紅十二色 口紅八色

よい薫りの永く保つ! 原料香水 オリヂナル香水
本舗 株式會社 安藤井筒堂藥品部 東京市日本橋區水天宮前

口中殺菌劑 衛生口錠 カオール

咽喉保護に
本劑の常用をお奬め致します
カオールは口より侵入する諸種の病菌を豫防し、咽喉の乾燥を霑ほし、精神を爽快にします
故に…・
室内に長く居る時、飲食の後、外出の時、人込に居る時、疲勞、倦怠の時等には
忘れずにカオール二三粒を御服用下さい

革靴の大特賣
特選品 本品は地方中古品を改造したる國一の革靴です是非一足御試用下さい不向品は御取換返金自由

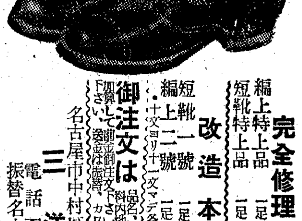

完全修理本革靴 編上特上品 一足 六圓八十錢 短靴特上品 一足 五圓八十錢
改造本革靴 短靴一號 一足 十二圓九十錢 編上二號 一足 十一圓九十錢
御注文は品名、文數ハッキリ記入の上送料內地三十三錢、鮮台六十一錢(一足)加算して御注文下さい、十文ヨリ十一文マデ各種取揃へてあります 代金は振替、為替、カワセが御便利です
名古屋市中村區若宮町三ノ二 三洋商會 電話 西三七二〇番 振替名古屋二四二九七番

夕刊 京城日報
京城府太平通一丁目三十一番地 合資會社 京城日報社

敵今や混亂狀態 隨所に殲滅さる
第三軍長つひに自殺

【山西南部〇〇にて十四日同盟】第三軍長唐淮源麾下の敵主力はわが菅永、岡部、近藤、高木、井上、太田の諸部隊により徹底的に潰滅されたが各部隊は十三日夕刻遂に王家村（溫峪村北方八キロ）附近において敵第卅四軍卅四師長公秉藩及び幕僚多數を捕へた、なほ捕虜の言によれば第三軍長唐淮源は敗戰の責任を感じて自殺し、第五師長李世龍第一師長寸世綺は何れも負傷したといはれる、かくて敵は今や全く混亂し、わが精鋭諸部隊により隨所に殲滅されつゝある

敵の塹壕を飛び越えて肉薄する勇士（中原作戰・電送）

敵屍谿を埋む 惠州方面

【〇〇前線十三日同盟】わが各部隊は機動の妙を發揮し惠州東北地區に遁走せんとする敵大部隊を巧に梁化墟東北方の溪谷に追ひ込むことに成功、十三日朝來猛擊を加へつゝある、即ち敗走の敵軍を王城（惠州東北方四十キロ）南側部に大圍（王城北西方五キロ）南側の峻嶮なる溪谷に追ひ込むと共に莽村墟、梁化墟、橫瀝墟附近のわが部隊はこれら入口を閉鎖し〇〇艦の陸鷲大編隊と協力溪谷中の敵數千の敵軍に對し猛擊を加へてゐるが、溪谷中に彷徨する敵は陸鷲の投下する一彈每に谷を鮮血に染め累々たる屍は谷を埋めてゐる

投降者續出

【南支〇〇前線十三日同盟】惠州方面作戰の十三日夕刻までに判明せる戰果次の通り

一、梁化墟北方地區におけるわが陸鷲の敵に與へた損害、確認せる敵屍二千を下らず、わが方損害なし

一、鐵子頭、鑑馬嶺、水口附近における敵百六十師との交戰では敵遺棄屍六百二十、わが方戰死二、戰傷九、白芒花西側地區における敵第百六十師との交戰では敵遺棄屍一百八十、わが方戰死一、負傷六、塞蔵、紅花嶺附近における敵第百六十師との交戰では敵遺棄屍三百六十、わが方の損害負傷六

一、紅海鷲より上陸北進せる輸部隊は機機を有する敵約五百と交戰これを殲滅、わが方に損害なし

一、岡部隊は橫瀝墟南側高地において約五百の敵と交戰、殲滅的打擊を與へたるもわが方に損害なし

一、その他百以下の敵との交戰で殲滅的打擊を與ふること十數回

一、今次作戰において特に顯著なるものは投降者の續出せることで各部隊に投降せるもの十三日正午まで二千餘に達してゐる

中支各地に蠢動の敵膺懲

【上海十三日同盟】浙東における敵殲滅作戰に呼應し、中支の我各精鋭は各地に蠢動する敵に斷乎膺懲の火蓋を切り果敢な殲滅戰を展開してゐる

一、十二日突如鄱陽東北側地區より行動を開始した武富、西澤、竹下、志摩、井上、神田の精鋭各部隊は彭澤南方數キロの峻嶮な山地の陣地を一擧に突破して鄱陽湖東側地區より十數隊となり〇〇方面に前進中である

一、南部、南らの精鋭部隊は江蘇省高郵湖東北方に蠢動する第百十七師に十日夜攻擊を開始し敵に大打擊を與へつゝある、第八十九軍の大隊長以下二百四十名は小銃百輕機五十一を携へて我が軍に投降し來つた

一、江北淮南鐵道方面において佐藤、富永らの諸部隊は八日以來連日の豪雨をものともせず長崗店滁州西北方三十キロ附近に蠢動する敵百七十一師及び第百七十二師の一部よりなる凡そ三千の敵を急襲これに殲滅的大打擊を與へた

閻錫山 辭職を要請

【香港十三日同盟】重慶來電によれば第二戰區司令長官閻錫山は十二日突如軍事委員會宛て現職の辭任を電請した、閻錫山今回の辭任電請は今次山西省南部の敗戰によるものゝ如く蔣介石は天水行營准公廳主任徐永昌を急派閻を慰留せしめることゝなつた、山西軍は數次の敗戰と軍費の不渡りにより武器彈藥の缺乏甚だしく士氣が沮喪してゐるといはれる

敵軍全く支離滅裂
第五戰區 覆滅戰着々と奏功

【漢口十三日同盟】敵第五戰區の徹底的覆滅戰は各戰線とも着々功を奏し、我が部隊は意氣軒昂、赫々たる戰果を收めつゝある、即ち

一、隨縣西北方地區 敵四十五軍の根據地たりし槐樹店（隨縣西方四十キロ）を屠つた石井、花谷、山口、土屋、山中、木原、水澤、中道、國井、秋月、太谷、重信、望田、沼輪の各部隊は同地周邊に逃場を失つて彷徨する敵に對し猛攻を浴せつゝあるが殊に宗鳥攻擊部隊は十三日鹵獲屆鎭西北方十キロ大悲店附近を雪崩を打つて敗走する百二十五師に屬する大集團を追擊、これに猛攻を加へ殲滅的打擊を與へた

一、安陸北方地區要衝馬家集（安陸北方四十五キロ）を占領した赫部隊及び長壽店東北方十キロに進擊した早瀨部隊、また三里崗隨縣街道上に進出した奧津部隊等は緊密なる連繫の下に大洪山脈中に逃入した敗殘敵部隊を求めてこれを捕捉殲滅中

一、荊門北方地區 吉川、久保、村上、永澤、大森、猪子、島海、鵜原、新田、岩田の各部隊は安家集占領後同地周邊及び大巴山系東麓を右往左往逃げ惑ふ敵を掃蕩中である

一、當陽北方地區 遠安縣城攻略後同地東北地區に勢揃ひした吉岡、堤、石塚、有賀、福澤の各部隊は突如その矛先を東北に轉じ新行動に移つたが、十二日吉岡部隊は大巴山系の峻嶮を突破、當陽北西四十キロ觀音寺北方二十キロの白里河の線に進出、又同部隊と呼應、北進中の有賀、福澤、飯塚の各部隊は同日觀音寺南方に進出、同地南面の敵陣に對し一齊に猛攻を浴びせつゝあり、同地を中心に今や敵三十七師その他は我が南方兩面よりする挾擊に支離滅裂、潰亂狀態にある

東江の水路啓開

【〇〇基地十三日同盟】十三日惠州に突入した海東原田部隊長の指揮する東江水路啓開隊は敵の抵抗を排除して惠州上流に進擊遡航し十三日午前九時張屋（惠州東北十四キロ）迄の水路啓開を完了、敵戎克數十隻を鹵分、無電機その他武器多數を押收した

獨、紅海攻擊を言明

【ベルリン十三日同盟】ドイツ政府當局は十三日米側の紅海經由對英物資供給に對抗同方面に對しても海軍部隊による攻擊を行ふ旨次の如く言明した

ドイツ政府は紅海に對しても海軍部隊による攻擊作戰を行ふべく同方面航行の船舶は機雷その他の武器による攻擊を受けるものと覺悟されたい

ヒ總統の新提案報告か ダ副首相歸還

【ヴイシー十三日同盟】ダルラン副首相は十三日パリよりヴイシーに歸還、直ちにペタン首席と會見し、ヒトラー總統及びリッベントロップ外相との會談の結果を報告した、その內容については未だ明かにされてゐないが、ヴイシー外交筋の傳へるところによればダルラン副首相は獨佛休戰條約改正に關するヒトラー總統の新提案を齎したのではないかと見られてゐる、なほペタン首席は十四日午前國務會議を開催する旨發表した

ナチス首腦部會議
ヒ總統勝利の確信披瀝

【ベルリン十三日同盟】ヒトラー總統は十三日總統官邸に突如ナチス黨首腦部を網羅する全國行政長官及び民政官の全體會議を招集、會談には特にゲーリング空相も出席、席上總統は絕對的勝利の確信を披瀝した、尙會談の內容に就ては特に明かにされてゐないがヘス事件發生直後急遽招集された黨首腦部會議ではあり當然ヘス事件の前後措置に關する種々の問題が討議されたものと想像されてゐる

總動員態勢を確立
貿易統制令けふ公布

【東京電話】政府は昨年十二月八日の第十四回國家總動員審議會で可決せる貿易統制に關する勅令案要綱により、今般國家總動員法第九條に基づく貿易統制令を制定し十四日公布、內地側においては十五日、朝鮮、台灣、樺太、外地においては廿五日それぞれ實施することゝなつた、同勅令は現下の緊迫せる國際情勢に對應し萬一の場合を豫想し輸出入貿易に關する總動員態勢を確立し、もつて事態の進展に對處せんとするもので、主務大臣は必要ありと認めた場合、輸出入を命令し又はこれが制限禁止をなし得ることゝし（第二條、第四條）又これら命令のありたる場合當該物品の處分などにつき主務大臣は必要なる處置を執り得ることゝなり（第三條、第四條）輸出入命令に關し當該物品の處分等に關する命令に關係業者の不測の損失に對しては政府において補償する途を開いた（第五條）ものである、貿易統制令全文左の如し

第一條 國家總動員法（昭和十三年勅令第三百十七號による場合を含む、以下同じ）第九條の規定に基く輸出、若くは輸入の命令又は輸出若くは輸入の制限、若くは禁止及び當該命令により物品の讓渡その他の處分所持又は移動に關する國家總動員法第八條の規定に基く命令については本令の定むるところによる

第二條 輸出又は輸入の命令主務大臣は命令の定むるところにより輸出命令書又は輸入命令書を發し輸出業者又は輸入業者に交付してこれをなす

第三條 主務大臣は、前條の規定により輸出又は輸入の命令をなしたる場合に於て當該命令を受たるものに對し命令の定むるところにより國家總動員法第八條の規定に基き當該物品の讓渡その他の處分所持又は移動に關し必要なる命令をなすことを得

第四條 主務大臣は、命令の定むるところにより品目を指定して輸出又は輸入の制限又は禁止をなすことを得、この場合においては當該物品の讓渡、その他の處分所持又は移動に關する條件をつけることを得

第五條 國家總動員法第二十七條の規定に基き補償すべき損失は第二條の規定により輸出又は輸入の命令をなしたる場合及び當該命令を受けたる者に對し第三條の規定により命令をなしたる場合において當該命令により通常生ずべき損失にして主務大臣の定むるものとす、前項の損失の補償を請求せんとする者は主務大臣の指定したる期限內においてこれを請求すべし

第六條 主務大臣必要と認むる時は國家總動員法第卅一條の規定に基き輸出品若くは輸入品に關し報告を徴し又は當該官吏をして事業場店舖倉庫その他の場所に臨檢し業務の狀況若くは帳簿書類その他の物件を檢查せしむることを得、前項の規定により當該官吏を臨檢々查せしむる場合においてはその身分を示す證票を携行せしむべし

第七條 本令中主務大臣とあるは朝鮮、臺灣、樺太、又は南洋群島にありては各朝鮮總督、臺灣總督、樺太廳長官又は南洋廳長官とす

內政、外交整備へ
條約締結後の泰・邁進

【バンコック十四日同盟】泰佛平和條約の締結を契機とし泰國內には內治、外交に亘る全面的な革新氣運が澎湃と起り新聞の論調も一致して泰國が今や重大なる時局に直面しつゝあることを强調し國民の奮起を促してゐる、泰ピブン首相も國民の間における氣運を洞察し着々軍事、內政、外交の整備に努力してをり、軍事的には新に南部マレー國境方面の情勢に備へて南部軍司令部の設置を決定、國軍首腦の强化を圖り、國防副大臣兼東部軍司令官プロミヨティ大佐並に無任所大臣兼東北軍司令官ピチット大佐を十一日附を以て陸軍少將に進級せしめ、國境紛爭事件後の新事態への備へを固めた

內政方面はさきに成立を決定した國營銀行ナショナル・シティ・バンク・オブ・バンコックが愈よ六月廿六日憲法發布記念日をトして開業する外、華僑問題についても積極的態度を以て逐次その經濟政治勢力を泰國の發展に協力せしめるやう指導してゐる、また外交方面ではソ聯其他とも外交關係を開始したほか今回新にドイツに陸軍武官を派遣することゝなり、プラサゴタポラカス陸軍中佐が近く赴任するはず平和條約締結以來の泰國の動向には注目すべきものがある

農學校長會議 來月二日から

總督府では六月二日より三日間第二會議室で全鮮公私立農業學校長會議を開催、生徒の教育を農村の實態に處して當面の農村生產力擴充に如何に協力せしむるかゞ中心議題となつてゐる

京畿道府尹會議 十五日から

京畿道では十五日から二日間本年度初の府尹、郡守會議を開催することになつたが今回は特に本會議をして從來の會議制によることなく清新潑剌の新體制下における會議とすべく第一日には知事から各道知事會議における總督、總監訓示の根本方針を味讀體得させて徹底を圖り、同時に知事から府尹、郡守に對して官公吏の心身鍛鍊、內鮮一體の信念の確保、指導者の挺身躬行、厚生施設の研究等に言及、總力運動の實踐方策等につき懇話の形式で指導方針を披瀝するほか第二日目には府尹、郡守の意見の開陳を行ひ諮問事項をはぶいて全面的に自由に懇談させる方法をもつて臨むことゝなつた

我國戰時經濟力の强味（下）
鮮銀總裁 松原純一

從つて物價の騰ぎも、事變以來今日迄の約四ケ年間に全國を平均して大體四割の騰貴に過ぎないのであります。惡性インフレといふが如き懸念は全くないのであります、更に國民生活に最も關係のある生計費について他の交戰國との比較を致しますと、第二次歐洲大戰前を基準として昨年末において日本は一割七分、ドイツは二分、イギリスは二割三分と夫々騰貴して居ります。この中でイギリスの騰貴が最も激しく、ドイツは殆ど騰りもありません、イギリスの生計費が非常に騰つたのは食料品の値上りに因るものでありまして戰前に比較して、肉は四割、魚は六割、砂糖は七割、卵は十割といふ樣に生活必需品の値上りが著しいのであります、これを以てしますれば、我國は國民生活の安定が確保されてゐるともいへるのでありまして、物事は相對的に理解すべきではないかと思ひます

物の需要供給は物資動員計畫の强化に伴ひまして段々と窮屈になつて參りました、軍事需要に必要なものとか、生產力擴充に要する資材は、既に早くから切符制が採られてをりますが、最近は民需品にも割當制が擴張せられて參りました、米、砂糖は全國的に割當又は切符制となつてをりますが、內地においても、タオル、マッチ、木炭、脫脂綿等切符制を採用してゐる市町村が多くなつて參りました朝鮮は當局の御努力によりまして比較的に物が豐富の爲に米、砂糖、ゴム靴、綿布、木炭以外に割當制は採つてをりません。然し其他の物でも却々手に入り難いものもありまして、こんなことから國力が弱まつたのではないかといふ疑さへ聞くのでありますが實際はさうではないのでありまして、統制經濟が計畫化されるに從ひまして消費の規正が必要を加へますので、國民全體の必要最小限度の供給を心掛けて居るのであります

何分先程申しました樣に事變以來豫算が膨脹しまして以來といふものは、國民所得、詳り皆樣方の懷中に入るお金が殖えて參りました、國民所得に關する正確な調査はありませんが、昭和十一年の國民所得は百四十億圓であつたものが、昨年（昭和十五年）は二百億圓と推定されまして、四年間に約倍以上になつてゐるのであります。兎角懷中工合が良いとつい物を買ひたがるものでありまして、この浮動購買力が間接に貯蓄運動に依つて全部吸收出來ればよいのでありますが、それが困難であるとしますれば直接に購買力そのものを統制することが手取早いのであります、戰時においてはどこの國でも斯樣な意味合ひからの供給制限をするものであります然も我國の現狀はドイツやイギリスに比べて非常に制限が少いのであります、無論我國も今後割當制とか切符制が擴大して參るでありませうが、これは近衞總理大臣の謂はれました通り「足らざるを憂へず、等しからざるを憂ふ」といふことに由來するものでありまして、物が思ふ存分に手に入らないにしても萬遍なく行亘ることが必要なのであります

物資豐富なアメリカにおいてさへ、この前の大戰の時は小麥粉、パン、砂糖に割當制を採りました位で物資は戰爭に消費規正がつきものであることを謂ふものであります、即ち軍需、或は生產力の增强を圖るがために民需品の生產を減らすことは戰時においては絕對に必要でありまして今後割當制、切符制が擴大せられましても、そのやうな目的のために行ふものであると御理解を願ひ度いものであります、殊に購買力の吸收方法としてイギリスは家に强制貯蓄を始めましたが、我國におきましても現在のやうな自由貯蓄は一段と强化される時期にありまして、これは國民が貯蓄運動に如何程協力するか否かによつて決せられると思ひます、從つて、貯蓄運動に一層の御協力が望まれるものであります

轉じて生產狀況の方面を觀ますると、一體我國の戰時經濟が擴大再生產の過程にあるか、縮少再生產の過程にあるか、彼是と議論が行はれてをります。即ち物の生產が殖えてゐるのか、減つてゐるのか、といふことが問題になるのでありますが、擴大再生產過程にあることは事實であります、昭和六年—八年の平均を百とする生產指數を觀ますると、十三年の平均は一七〇、十四年は一八〇、十五年九月は一九一となつてをりまして、明に生產の增加が觀らるゝのであります、然るに何故、品不足かといふに、軍需品とか、生產擴充に要する物の生產が殖えてゐるのに對し、民需品──消費品の生產は減つてゐるのであります、否減らしてゐるのであります、いひ換れば、高度國防國家の建設を促進せんが爲に、生產財の生產を增加せしめ、消費財の生產は減らしてゐるのであります、この政策は實績となつて表はれ、前に述べた樣な成績となつてゐるのであります

これを內地工產額から實例を舉げますると、昭和十一年の工產額は百廿三億圓でありましたが、十四年は二百四十三億圓と殆ど倍增し、三ケ年間に二倍となつてをります、朝鮮の工產額は十一年の七億三千萬圓が十四年には十五億圓とこれ亦二倍以上殖えて居ります、特に申上げたいことは、金屬工業とか、機械器具工業とか、化學工業とかいふ國防工業の發展は著しいものでありまして、先程申上げた樣に、所謂生產財工業は非常な發展を收めてゐるのであります、從つて國防の充實、生產力の增强は着々と行はれてをるのでありまして、戰時において大陸に百萬の作戰が行はれ、猶且つ國內經濟が强化されてゐることは國力の發展として力强さを感ぜずにはゐられないものであります

兎角私共は身近の事から大局を判斷する傾があります、不自由が加はるにつけ、我國力が弱まつたのではないかといふ風に考へる人もあらうと思ひますが、これは近視的な觀察の誤まつた觀方でありまして、客觀的に見ますれば事實は前に述べました通りであります、今回のイギリスの例に觀ましても、イギリスは經濟力が强いといひながら、實際は現在の樣に弱つてゐるのであります、我國はそんな盲點は致しませぬ、事實によつて强さを示すのみであります、この點、十分御認識願ひますると同時に、戰爭に經濟統制はつきものであつて、その統制を遵守しつゝ、御當局への協力をすることが私共の責務であることを深く御理解願ひたいと存じます

人

◇松本誠氏（[illegible]會長）東上中十四日「あかつき」で歸城
◇澤田楢喜氏（京城憲兵分隊付准尉）挨拶のため十四日來社
◇富岡京城地方遞信局長 十四日から四日間南鮮方面へ事務視察のため出張

時の錄音

重慶工作は斷乎排すべし。國府の育成强化の急務を說く本多老大使の言、政府のみならず國民への一大警告と聞け。
×
中原作戰は一週間を經ずして早くも第二段階へ。神速果敢、皇軍の武威赫々たり矣。
×
黃海、平南、全北、慶北の地主蹶起、食糧增產に總起ち、地主報國會を結成したるは最近の一大快事。
×
全北扶安の地主運動が投じた一石、早くも四道に及ぶ。帝國の穀倉半島はかくして名實共に完からん。
×
地主、小作人打つて一丸、增產への邁進となれ。

三國志【501】
（出廬の卷）吉川英治（作）矢野橋村（畫）

于吉仙人（二）

孫策の馬は、稀世の名馬で「五花馬」といふ名があつた。多くの家臣をすてゝ、彼方此方、平地を飛ぶやうに馳驅してゐた。

彼の弓は一頭の鹿を、見事に射とめた。

「射たぞ。誰か、獲物を拾へ」

振向いた時である。孫策の顏へびゆつと、一本の箭が立つた。

「あつ」

顏を抑へると、敵の蔭から躍り出した浪人三名が、

「恩人許貢の仇、思ひ知つたか」

と、槍をつけて來た。

孫策は、弓をあげて、一名の浪人者を打つた。しかし、また一方から突いて來た槍に、太股をふかく突かれた。五花馬の背から轉げ落ちながらも、孫策はあいての槍を奪つてゐた。その槍で自分を突いた相手を馬蹄に殺したが、同時に、

「うぬつ」

と、うしろから、二名の浪人もまた、所きらはず、彼の五體を突いてゐた。

うゝーむツと、大きなうめきを發して孫策が仆れたとき、殘る二名の浪人もまた、急を見て馳けつけて來た呉將程普のために、ずたずたに斬り殺されてゐた。その附近は、夥しい血しほで足の踏み場もないほどだつた。

何しても、國中の大變とはなつた。應急の手當を施して、すぐ孫策の身は、呉會の本城へ運び、ふかく外部へ祕した。

「華陀を呼べ。華陀が來れば、こんな傷は癒る」

うは言のやうに、さすがに、當人はいひつづけてゐた。さすがに氣丈であつた。それにまだ肉體が若い。

いはれる迄もなく、名醫華陀のところへは、早馬がとんでゐた。けれどすぐ呉會の城へのぼつた。

華陀は、眉をひそめた。

「いかむせん、鏃にも、槍にも、毒が塗つてあつたやうです。毒が骨髓に沁みとほつてゐなければよろしいが……?」

三日ばかりは、昏々とたゞ呻いてゐる孫策であつた。

けれど二十日も經つと、さすがに名醫華陀の手をつくした醫療の効はあらはれて來た。孫策は時折うすら笑みすら枕頭の人々に見せた。

「都に在任してゐた蔣林が歸りましたが、お會ひなされますか」

すつかり容態が快いので、侍臣がいふと、孫策はぜひ會つて、都の情勢を聞きたいといふ。

蔣林は病牀の下に拜跪して、何くれとなく報告した。すると孫策が、

「曹操は近ごろ、おれの事をどう云つてゐるか」

と、訊ねた。蔣林は、

「獅子の兒と喧嘩はできぬと云つてゐるさうです」

と、噂のまゝ話した。

「さうか。あはゝゝ」

めづらしく、孫策は、聲をたして笑つた。非常な御機嫌だと思つたので、蔣林は訊かれもしないのになほ喋舌つてゐた。

「──しかし、白萬の强兵があらうと、彼はまだ若い。若年の成功は得て思ひ上り易く、圖に乘つてかならず躓跌する。いまに何か內事を招き、名もない匹夫の手にかかつて非業な終りを遂げるやも知れん。……などと曹操は、そんな事も云つてゐたと、朝廷の者から聞きましたが」

見る見るうち孫策の血色は變つて來た。身を起して北方をはつたと睨み、やをら病床を降りかけた。人々が驚いて止めると、

「曹操何ものぞ。瘡の癒えるのを待つてはゐられない。すぐわしの戰袍や盔をこれへ持て。陣觸れをせいつ」

すると張昭が來て、

「何たることです。それしきの噂に激情をうごかして、千金の御身を輕んじ給ふなどといふことがありますか」

と、叱るが如く宥めた。

ところへ、遠く河北の地から、袁紹の書を持つて、陳震が使に來た。

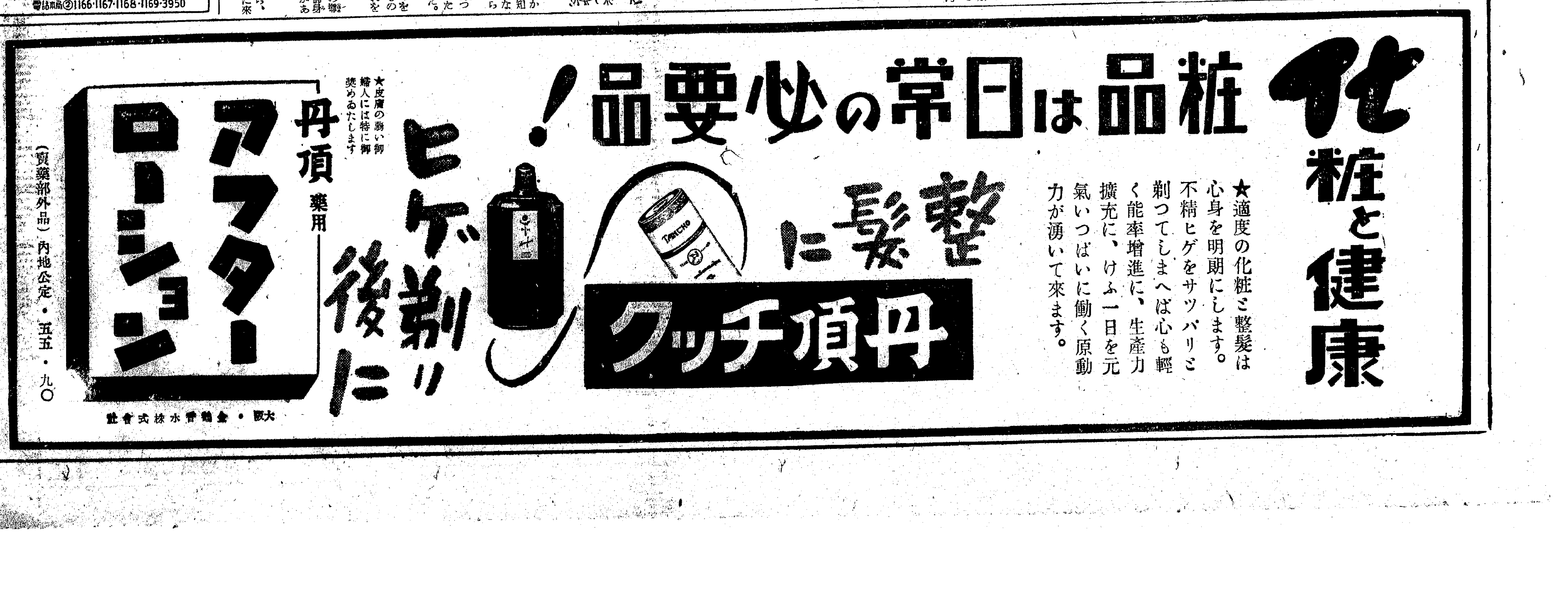

皇后陛下 あす關西行啓

【東京電話】畏くも皇后陛下には紀元二千六百年の佳き年に　天皇陛下と御同列にて神宮をはじめ山陵に御參拜遊ばすべく御内意であらせられたと承るが、畏くも御思召によりいよく十五日東京御發輿、京都に行啓、六日間の御日程にて神宮をはじめ畝傍山陵、橿原神宮、仁孝天皇、孝明天皇、英照皇太后、明治天皇、昭憲皇太后の各山陵に御參拜、更に京都陸軍病院に行啓、畏しく白衣の勇士に御慰問あらせられる、この度の關西行啓は昭和御大典以來御十四年目のことで　陛下には關屋大夫以下を隨へさせられ略式自動車鹵簿にて午前九時十分宮城御出門同九時廿分東京驛御發御召列車にて東京驛御發車、京都に向はせられ、かくて午後五時三十分京都驛御着車、御泊所京都御所に御駐輦の御豫定であらせられる

あてが澤山あつて 盆と正月が一緒
東上を前に南さん彈む

【寫眞＝記者團と語る南總督】

南總督は十五日の東上を前に十四日午前十一時新聞記者團と會見、今次東上の要務その他について次の如く語る上機嫌で語つたが總督は冒頭、目下府民館で開演中の舞踊『扶餘回想曲』を觀たかね…と切り出し

あれは非常に結構だ、終始こちれずに男子も女子も一緒になつて樂しめる、あんなものを創作する人達の苦心と長い間の努力は並大抵のことではあるまい。と舞踊への日頃の關心の一端を示し、次いで東上の要務について語り出した

明日から上京するが天機奉伺と政務打合せの恒例の上京である月末卅一日か來月の一日には京城に歸るつもりである、今度は公務以外に大いに樂しみがある問題としては支那問題がある、支那事變をどう處理するかといふ問題は當面最も重大な問題である、今一つは外交問題だ、ところで支那問題に關する軍事上の問題では恰も前支那派遣軍總司令官だつた西尾大將が今在京中であり、また駐支大使本多熊太郎氏も東上中で今日あたり東京に到着される頃である、しかも南君とも十數年來の私の知己でありこの兩君から支那問題について親しく話を聞けることは何といつても非常な樂しみだ

もう一つは外務大臣の松岡君だ、松岡君とは今度のヨーロッパ訪問のときからさいさい連絡があつたが、遂に會へなかつた、ヨーロッパ訪問の際の諸状況についてはその都度新聞で承知してゐるが、新聞以外の話も今度會へば聽ける譯だからそれも樂しみの一つだ、更に目下大角力が開かれてゐるがこれも私が東京にゐる間に觀られるだらうからこれもまあ樂しみの一つだ、それに今一つは陸海軍大將會が來る廿日に華族會館である、昨日竹下海軍大將から御案内があつた、大將會の後はまた角力が觀せるといふのだよ、正に盆と正月と一緒に來たやうなものだ

大將會は勿論私の先輩もあり後輩もあるが兎に角久しぶりにみんな一堂に會することは非常に都合がよい、東京は自動車もないし一々お廻りすることは中々大へんであり、ぜひ出席したいと思つてゐる次第だ、從つて各方面の人と會つて話す

機會 があるわけで今度は同盟通信以外の土產話が出來るものと思つてゐるか或は出來ないかも知れない、私としては過去六ケ年施政の上で計畫したことや先般の訪滿で新しく滿洲も一應視察したので種々友人に話をする資料もあり、特に滿洲に在る半島人の資格についてもさきに鮮滿雙方で公表した通りでこの問題の眞相もこの際内地の人々にも話す機會があらうと思ふ

しかし何といつても朝鮮はみんなが仲よくやつて物があつてうまく行つてるよ、これは決して

自畫 自讚ではない、私が辭任するといふやうな噂が往々飛び出るやうだがさういふ質問が出る間は辭めはしない、だから或は一年位は辭めないことになるかも知れない、尤も世の中に患者はあるのだから噂が出るのも當り前だとも思つてゐる

ミヨシのワイシャツ

道内から八十萬俵
京畿道で木炭の打合

京畿道では去る十二日から道内府郡林業技術員及び林野保護職員六十餘名を道議會議室に集めて昭和十六年度新、木炭の生産配給に關する計畫について打合せを行つたがその結果道内の新、木炭に關する供給方法を次の如く決定した、即ち昭和十六年度における道内需要量は九千百十五萬貫でこのうち道内から五千五百十五萬貫を生產する豫定で木炭は總需要量百九十五萬俵のうち八十萬俵を道で生產することになつたが生產確保を期するためには林業の經營者の協力を必要とするので十四日午前九時から企業林業家の參集を求め懇談會を開いた

十萬の信徒と共に一大革新的宗教運動を起すことになつた

眞宗の革新
十萬信徒が總起ち

本願寺派朝鮮開敎本部に去る十二日から朝鮮軍報道部長川少佐、國民總力朝鮮聯盟の御手洗文化部長、同奧山企畫課長を招き、時局講演會を開いた、一方二年前に設置された開敎自治財團の積極的運動方法を決議し、直ちに本願寺宗務所にも十四日より十四日まで全鮮八十餘名の地方主任布敎師が集り新體制に即應すべく鮮内における眞宗教團布敎の方針について協議を行つた、さらに十四日午前九時から敎團人自身の時局認識の徹底をはかる目的

十餘名檢擧
城東地區・曉の捕物
流言蜚語

京城東大門署ではかねてから管内に流言蜚語を放つ不逞者があるので十四日午前四時一齊檢擧を斷行同署の外事係員、高等係員、刑事三十餘名は稻山高等主任の指揮下に城東區内の八方へ飛び散り、新堂町、新設町、敦岩町その他各所を襲つて午前七時までに十餘名を根こそぎに檢擧、嚴重取調べを行ふとともに今後一層取締りに當ることになつた、この中には相當な地位にありながら事實無根の事を尤もらしく放言し民衆をまどはした馬鹿者もある

ビューロー式切符收容器 全鮮各驛で採用

旅客の激增につれて出札事務の能率增進が叫ばれてゐるとき、新案ビューロー式切符收容器が現れて出札嬢を喜ばせてゐる、之はビューロー朝鮮支部で多年出札簿について苦心改善の結果、新型を考案したもので機能の正確、敏速、簡便などの幾多の特長が認められたのでビューロー式と名づけ、この程特許を得た

長さは約一尺、切符型の四角なブリキ製の箱で中にバネを仕掛けたもので挿入した切符が次々と自然に押し出される樣式となつてゐる

驛員は上乘なので全鮮各驛で近くこれを採用することゝなつた

矢鱈に寫すな
最近まで禁止違反が八十件
◇……苦り切る憲兵隊

寫眞機で十米以上の高度撮影や國防上重要な建造物の撮影は國防上禁止されてゐながらも初夏ともなればハイキングや登山に出かけた素人寫眞師が遂ひウッカリ禁止事項を忘れてシャッターを切る者があり京城の憲兵分隊の調べによると花に浮かれる四月ごろから現在までこれらアマチュアや禁止違反の違反は約八十件に上つてゐる

憲兵隊ではその都度嚴重な處分を加へてゐるが、十四日同隊では『判りきつた禁止事項をウッカリ犯してゐる時局に無關心者が案外多いやうだ、一枚の寫眞をとるにも日本人であるといふとの自覺を忘れないやうにしてほしい』と寫眞機を持つ人々に警告を與へた

僕の私の「防諜訓」(三)

金に狂つた職工
裏切り！職場の機密を賣る
大工場に躍るスパイ

鎔鑛爐の春日い焰、かしましいハンマーの音、起重機のうなり……大工場の煙突が黑々と大空を鑿壁に衝つて、躍進また躍進の將來を示現すること、西鮮の某地帶は、事變勃發以來聖戰の遂行と相俟つて銃後戰士の活躍が眞劍な火花を散らしてゐる、だが、その躍進のない活動の蔭かな隙間からスパイが潛入しないと誰が斷言出來るだらう、心無きもの、心にくさものそして心足らざるものが百萬の結束の中からぬけ出て一人裏切つたとしたら？……鐵と鐵ぶ力は、國をまもる力である、しかし、職工Mはその力を自分の國の力とした

彼は小學校も出てゐなかつたけれど、頭はよかつた、社會に飛び出て工場にハンマーを揮ふやうになつてからはよく働いた、働くことと、金を貯めること

鄕里 の土地を買つて愉しい未來を過すこと、たゞそれだけが毎日の生活の夢であり、張り合ひであつた、働くことに理窟はなかつたけれど、彼の現實には理窟を超越した悲しさがあつた、それは、金が貯らないと云ふことである、事變の進展とともに賃金は相當騰つたが、それも、ハンマーを叩くだけの技術しか知らない彼には悲みうすいものだつた

〃俺は食だけしか要らないんだ〃

色彩のない生活から來る不滿の啀びが、彼の心を次第に不逞なすさんだものにして行つた、――彼は仕事の最中にも煙突の吐く黑い煙を仰いでは、ハンマーの手を休め〃金の這入る道を考へあぐねた〃うまい話があるんだ乘らないか〃

同じ仲間のFは、彼の職場の中をよく知つてゐた、FもまたMの鄕里の女に給料の全部を毎月みつぎ込んで、金策に苦しんでゐた

〃Kの製鐵所へ行つて見ろ、すごい條件で使つて呉れるさうだ〃

〃Kはそんなに大きな工場ぢやないが〃

〃うん、たから好いんだ〃

一年は笑つて相手にならなかつたが、その時からMの腦に焼しい

給料 が出るんだ〃

〃K製鐵だらう、そんな旨い話があれば職工はみなそちらへ移つちまふぢやないか〃

の仕事が濟んでから、夕方の一時間だけ手傳へばこゝの倍の給料を出して呉れるんだ

灯がぽつんと一つ點つた――工場長が口癖のやうにいふ『職場を護れ職場を捨てるな――』の言葉もいまのに彼は何の自戒も與へなかつた

〃お前達はたゞの職工ぢやない、職場の兵士達と同じやうに生命を賭けた大きな仕事にぶつかつてゐるのだ、お前達の働き一つで戰の前途が知らされるのだ、賣るほどの物を賣るな――〃

かれやしない、結構な金儲けだ――〃

〃こんなことなら、誰にも氣付かれずにやれるのだ

貧弱 な工場で、何處から金が出るのかは判らないが、なるほどFのいつた通り條件はよかつた、毎日夕方の一時間だけ手傳つて兩方の仕事の出來上りを比較さへすれば倍の給料を出して呉れるのだつた

ゐる、だが、彼の生活は激變する矢張り金だ――彼は遂にK製鐵所の暗い門を潛つてしまつた

と、金の爲にはその背後の恐ろしさにも無頓着の職場にも盲目になつてしまつた彼だつた、K製鐵所の黑幕は○國の諜報本部であることも、僕のいふはずの彼は信じなかつた、それほど彼らの仕事は目を掠られて、彼は幾度かためらひ

工業 地帶の大擧進を計畫してゐたのだつた、――『私の方にも新しく鎔鑛爐を備へつけようと思ふのですが、貴方の工場の見取圖を何とかして手に入れて貰へませんか――』

Mは每日歸りの足をK製鐵所に向けて、一段の職場についた、職場といつても、たゞその日の工場の成績を辭部らしい者に報告し、製鐵所の仕事と比較すればよかつたのである――それでよかつたのではあるが、彼の不注意、無自覺はその裏に恐るべき國家の危機を招くものなのだ、K製鐵所即ち○國諜報本部は、さうした情報を逐一本國へ報知してゐるばかりではなく、職工は

ながらも、たうとう工場の設計圖を寫し取つてしまつた――そのころ、あちこちの工場には不穩な空氣が流布され、今にも怠業や暴動がそれ機械が停止し、國内經濟がどんづまりになつたやうな言葉が流された、職工達の生活は、さうした

言葉 の彼だけですでには惱しく動搖しはじめた、職場を離れるものが多くなり、操業は芳しくなかつた、このまゝ續けば、或ひは○國諜報本部の計畫は見事に當つたかも知れない

しかし、Mに最初の誘ひを掛けたFが、同じ○國に操られてストライキ行動を取るために工場の設計圖を占據したことから當局は目を光らせはじめた、工場地帶に嚴重な探索網を張り、遂にK製鐵所の不審な動きに目をつけた、逃げ場のなくなつた○國諜報本部は同地帶の炎上をはかつて先づFの占據した設計圖を爆發させ、また自らも火焔の中に證據ともども國の姿を消してしまつた――昭和十○年秋のこと、すべては終つたがMに押された烙印は『賣國奴』である

マスクよりも 毒ガスの知識
防毒展の北村課長談

若き郵便局の『防毒展覽會』――本府北村防護課長は十四日から廿五日まで京城三中井百貨店で開かれた『防毒展覽會』場に現れ陳列された防毒マスクや毒ガスを前に

『マスクさへあれば安全だと思つてゐるのは早計で、もちろんマスクも

必要 ですがそれよりも毒ガスの知識を得ることが先決問題です、これさへしつかりしておれば五圓も十圓もする高いマスクを買ふ必要はなし、家庭で手輕にマスクは出來るのです、知識を得て毒ガスを征服する信念を持つことです』

と約卅分に亙つて自ら防毒知識の分りやすい説明を行ひ參觀者に大きな感銘を與へた

『いま分つてゐる毒ガスの主なものはホスゲン、イペリット、ルイサイトの三つですが、ホスゲンは

白色 で腐敗した林檎のやうな臭をしてゐます、イペリットは芥子の臭、ルイサイトは桑の臭をしてゐますのでそんな臭のする時は早く消毒作業をやらねばなりません』

課長の指先の講を見上げながら皆んなはア、はアと深く頷いてゐる

毒ガスは四斗樽十四杯分の中にケシ粒二ツ位の分量でもう人間はやられるですね、イペリットは殊に目に早く來るので水中眼鏡のやうなものでも臨時役立つわけです

毒ガス彈の投下狀況、その有效範圍や五日間臨時に集した家庭防毒面なども陳列されて家庭で簡單に出來る製作方法などが一目瞭然するやうに列べられ人目を惹いてゐるが、更に屋上にはガス室も設けられ毒ガスを實驗さす室もある【寫眞＝防毒展の北村課長】

省齋育英會本年度學資給與生

京城府内長谷川町二の財團法人省齋育英會では同會理事長龍藤氏が寄附した四十萬圓を基本金に每年全鮮專門學校以上の學生で學資に窮してゐる者を選び學資給與をして來てゐるが、本年度の給與生は城大豫科一年三井俊弘君、ほか九名と決定した

男女引退か
けふから〃轉落の休場〃

【東京電話】大相撲夏場所六日目いよく中半戰になつて東西の星爭ひは激烈となつた、橫綱を賭けて全勝街道を驀進するかに見えた前田山は五日目は倭敵佐賀花に一敗して土つかずは橫綱双葉山に安藝海、羽黑山の兩大關と武藏國と相模川新入幕の豐島たゞ六人となつた、五日目取組中に押切られ既に三敗した橫綱男女川は遂に六日目から休場說にこの理由であるが、今場所ははじめから元氣なく昭和十一年夏場所橫綱を張り爾來十一場所を勤めた男女川も、こゝらあたりでいよく引退するのではないか、その他東の前頭筆頭、十兩の高田山もそれぞれ負傷休場したが、幕内に二人の休場者を出した東軍は自然に逆算を來たし、これに乘じ西軍の反撃はいよく熾烈となつて來た【寫眞＝男女川】

七日目取組
【東京電話】

中入後

八方山	一渡
大轍	清美川
櫻岩	八郎山
小戶岩	鯱ノ里
藤ノ里	櫻錦
村川	双見山
增位山	四海波
旭川山	二瀨川
八和錦	和歌嶋
廣瀨島	甲
東山	豐島
九ケ錦	松浦潟
相模川	綾昇
玉ノ海	名寄岩
肥州山	九州山
新高山	羽黑山
五ツ島	出羽湊
磐石	小松山
小結	錦谷
小島川	鯉ノ川
出羽ケ嶽	櫻錦
十三錦	勝ノ川
駒ノ里	旭川
松ノ里	佐賀ノ花
笠置山	肥州山
安藝ノ海	前田山
双葉山	

犯人逮捕を妨害
不埒な運轉手

犯人逮捕を妨害した不埒な運轉手――十二日午後九時頃京城、龍山署の刑事隊が某事件の犯人を追つて鐘路一ノ三七金相成方を襲ひ、贓品とともに犯人を取り押へたが犯人は贓品整理中の刑事隊の隙を見て逃走を企てた、刑事隊は犯人追跡のため近くの京城交通會社鍾路營業所自動車の應援を求めた、同所には四台も空車をもちながら言を左右にして應ぜずその間に犯人はとうく逃走してしまつた、この非常識な運轉手の態度に憤慨した署員は十四日早速同營業所の運轉手李×漢(言)ほか二名の運轉手と事務員一名を呼び出し嚴重取調を行つた

惡辣な稅金詐取を嚴重に取締る

京城鍾路署では六年前から附近の人を口車に乘せて五十圓一九〇 住所不定男(言)は〃稅〃をつくりまた長沙町寺院、敦義町、社稷洞あたりにも觸手をひろげて巧みに多數の人々を引き入れ相當額の稅金を詐取して漁利に使ひ手に負へない不良行爲を働くので被害者の屆けから東大門署では擧を維めてゐるが、同署では今後かうした種の悪辣な行爲には仮借なく手を加へる方針である

大佛次郎來鮮

【釜山電話】大衆作家大佛次郎氏は文藝春秋社特派員の資格で十四日朝釜山上陸、急行〃のぞみ〃で北行した、新京で加藤武雄氏と落合つて北京に向ひ約一ケ月北支派遣軍に從軍するはず

十四日朝の氣象概況

滿洲は蒙古から揚子江流域に擴がつてゐるが其勢は弱い、低氣壓は日本海北部を本邦の東海上にあり天津附近にも低氣壓が出來さうだ半島南部は北支那は晴れだが國境は曇り内地も晴勝の所が多い、鮮内の氣温は南鮮十度内外國境中部は一度内外で例年に比し三度乃至七度低い

京城地方【今晩】南【明日】晴れたり曇つたり、今朝最低氣溫六度八分【昨日】最高氣溫二〇度九分、最低氣溫八度四分

仁川地方【今晩】西南の風時々一時曇【明日】西南の風時々曇、海上では靄がかゝる

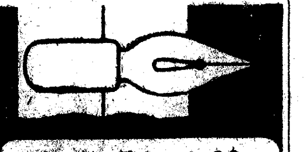
オリオンペン
彈力が適度で書きよく
錆びずに永く使へます
東京 丸善 發賣

池田の甘栗

洋畫中唯一の本 文部省推薦文藝映畫
ツアラ・レアンダー主演
國際映畫藝術賞受領
HEIMAT 故鄕(ふるさと)
近日公開
丸の内東寶映畫配給

資產信用調査 結婚調査
案内書進呈・御一報次第參上
京城府長谷川町二二番地
帝國興信所京城支所
本所 東京 電話本局 四三一五番

正確な調劑
お藥と化粧品
清水藥局
明朗な奉仕
明治座前
電話本局の8298

旭町一丁目一八八
衣笠産婦人科
醫學博士 衣笠茂
電本5912

下駄一手販賣店募集
一、當社は朝鮮唯一の下駄工場にて下駄製造を爲しつゝある處左記に依り一手販賣店を募集致しますから御希望の方は當社に御問合せられたし
一、下駄の種類 (普通のもの) 流線型 (モートン二、販賣店を内地又は什邑單位に設置す但し咸鏡南道を一單位とし別に置く (未決定) 南道は二單位とし咸鏡南道に設置決定濟)
咸鏡南道 大和町四丁目五五
新興林產社

朝鮮殖產債券償還公告

本月一日ノ抽籤ニ於テ下記番號債券當籤致候ニ付第百三十七回、第百四十五回、第百八十九回ハ六月二日ヨリ第百六十九回ハ六月十六日ヨリ債券引換ニ支拂可致候

昭和十六年五月　株式會社朝鮮殖產銀行

137							
五千圓券	815	340	壹千圓券	1050	自1811	1268	
11	816	343	自 481	1097	至1320	1319	
12	851	344	至 490	1098	自1381	1320	
125	852	519	189	1439	至1390	1421	
126	1365	520	五千圓券	1440	自1401	1422	
195	1366	545	53	1445	至1410	1543	
196	壹千圓券	546	54	1446	自1581	1544	
209	自1681	575	687	1449	至1590	1625	
210	至1690	576	688	1450	自2041	1626	
287	自1821	647	739	1455	至2050	1715	
288	至1830	648	740	1456	169	1716	
457	自1911	689	[illegible]	1671	五千圓券	2067	
458	至1920	690	[illegible]	1672	35	2068	
469	五百圓券	927	837	1769	36	2099	
470	自 61	928	838	1770	101	2100	
471	至 80	949	855	1839	102	2277	
472	145	950	856	1840	443	2278	
519	五千圓券	1027	881	1851	444	2501	
520	7	1028	882	1852	621	2502	
553	8	1159	989	2017	622	2543	
554	169	1160	990	2018	691	2544	
565	170	1251	1015	2069	692	壹千圓券	
566	291	1252	1016	2070	899	自 921	
641	292	1437	1041	2397	900	至 930	
642	339	1438	1042	2398	1083	自1271	
675		1499	1049	壹千圓券	1084	至1280	
676		1500		自 241	1267		
		1651		至 250			
		1652		自 461			
		1663		至 470			
		1664					

●夜行列車の疲れ、朝ノーシンのんで頭の調子を恢復する

文化ニュース
理研科學文化映畫
同盟月報
文化映畫 母と子の問題
カメラが描く日本の首都 東京見物
敵前七十米壯絶攻略戰◎漫畫
◎朝日ホームグラフ
◎日映海外ニュース
◎朝鮮ニュース
防諜週間 スパイに注意
乘車券
十五日より
京城文化映畫劇場
午前十一時五十分、日曜祭日は午前九時半開場、京城三中井、堺前(夜間は昭和通り入口を御利用下さい)

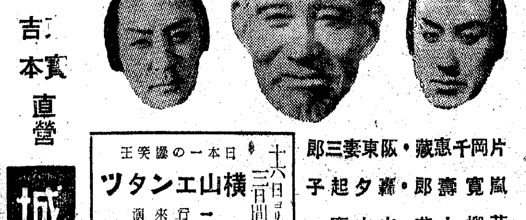

遂に成る世紀の偉業！！
松竹大船總動員！劃期的超大作
この感激！すべての男も女も 尊い母の姿をも 再認識する感激篇
大和魂に哭く
新版 日本人
明治篇
昭和篇
一挙上映
明治、大正、昭和の現代へと一筋に連らなる脈々たる日本精神昂揚の大抒情詩
監督 島津保次郎
上原謙・佐分利信・上山草人・藤野秀夫・岩田祐吉・桑野通子・高峰三枝子・三宅邦子
十五日ヨリ 大陸劇場

精力增進劑 蔘茸トニク

賑ふ扶餘の初夏　どつと勤勞奉仕隊

【大田】待望の、時局下愈々盛んなる扶餘神宮御造營勤勞奉仕は風かをる十二日を期していよ〳〵本格的に開始された、この賑ひ奉仕作業の第一陣を承つて十一日夕繰込んだ大邱、全州の農事耕作者代表、京電社員、鐵道局員ら二百名は十二日川島學務局長を迎へて午前八時から勤勞奉仕始め式を擧行、奉仕員の誓ひも張り切つて汗の奉仕作業は九時から開始、第一日を終つた【寫眞】（上から）神前の誓ひ、鐵道局員の奉仕作業、食前の默禱、就寢前のひとゝき座談會

銃後佳話あり〝軍國饅頭〟　肉親も及ばず　勇士の父を扶けて　永の年月、饅頭燒き

【釜山】老いたる父たゞ一人を殘して勇躍お國のお召しに應じた勇士の親友が、勇士に代つて敬事、殘された老父を護つてその生活を扶け、永の年月、肉親にもまさる情愛と赤誠を捧げてゐるといふ、これは港都釜山に咲いた美しき銃後の佳話美談、題して「軍國饅頭」の一席

釜山府凡一町一一〇五伊藤出雄君は今次事變勃發後、間もなく名譽の赤紙をうけ年老いたたゞ一人の父親兼次郎さんを殘して勇躍第一線に出征したが、出發の際、父の老いの身を案じて親友である釜山鐵道事務所尾崎岩雄君（二こ）に「父を頼む」と一言殘して戰線に赴つたが、尾崎君は出雄君に代つて兼次郎さんを勞はり、老人の生活不如意から自分の僅かな貯金を全部出して饅頭と燒芋賣りの小さな小店を出させた上、尾崎君は若い身空を勤務が終ると早速小店に駈けつけて永の年月の間、兼次郎さんを扶けて饅頭と燒芋賣の手傳ひをしつゝ勇士の父を護つて來たが、何時とはなしに近所の人達から「軍國饅頭」「軍國燒芋」と呼ばれるやうになり、尾崎君の肉親も及ばぬこの愛行は稱く稱讃されると共に聞く人々に大きな感激を與へてゐる

本紙の記事で　迷子の親出頭

【元山】既報＝去る三日列車内の迷子を元山署で保護、住所も親の名前もさつぱり判らず一週間以上も當局を盡力に暮れさせてゐた少年の記事が去る十日附の本紙咸南版に報道されたところ、遂にモシ〳〵と電話で親の所在が判明し咸南元山署に應はつた、迷子は咸興府中央町一丁目江原商店の林本商の江原さん（二）の四男富根君と判つたわけで、同日午後元山署で感激の對面

全州神社の獻木奉告祭

【全州】全州神社の御造營は來る十六日上棟式を擧げるまでに進捗し各府郡からの獻木も既に一千本豫定されてゐるが、道では十四日から開かれる府尹郡守會議を機とし十四日午前八時から道知事はじめ各課長、府尹、郡守參列して獻木奉告祭を執行した

勞力狩出しに　體當り戰術　咸北の幹部一齊出動

【咸北】各種の近代產業と建設工事の勃興に伴ひ、猫の手でも借りたい勞力不足を克服するため道ではこれが對策に頭を惱ましてゐるが、愈々既報の通り百二千萬道民總動員となつて「働きませう」の勤勞奉仕運動を起し徹底的に遊休勞力の狩出しを斷行すべく、近く机上案を除して道廳幹部に國民總力聯盟職員が一齊に出動、各機關と呼應し第一線に起ち、これが實行に體當り戰術で突進することになつた、その第一着手として道農務部に振向けらるる勞力を現地で充足すべく十二日內務部長名をもつて城津、吉州、鏡城、茂山、明川の各郡守をもつて遊休地帶勞力の狩出しを各國民班勞務報國隊を通して應援すると共に、十四日午後三時から道內主要勞務業者を集めて地帶勞力の動員について具體的な講習を行つた

吉州郡一〇五〇人▲城津郡六〇〇人▲富寧郡一〇〇人▲慶興郡二五〇人

「せん」と咸北道では既報の通り農政課の農業勞力調整要綱の決定實施となつたが、これと呼應し社會課ではひとりの無爲徒食者もなからしめようと勤勞精神の普及徹底を期し更に學生青年隊その他を包容する各勤勞報國隊を一段と强化することになつた、これと共に農村婦人勞力の充分發揮は最も生產に大切なので先づ勞働婦人の後顧の憂ひを除く託兒所の增設を具現化すべく目下婦人會託兒所を各地に派し保姆養成として細胞强化を各郡で開催中である、更に國民學校兒童の勤勞奉仕として鐵道附近家庭菜園を綠化しあらゆる努力の動員による生產への邁進を企てゝゐる

凡る勞力部員　張り切る慶北

【大邱】かつての戰時生產に示した慶北の農業勞力に即應つゝある慶北道會に、これが適用移…

〝同じ惱み〟の實情視察　關西の中小商工業者代表來鮮

【釜山】時局の重壓下にある中小商工業者の救濟指導が重大問題として叫ばれてゐる折柄、國內都市との圓滑關係の密接を策すべく同じ惱みを抱く大阪府及び京阪地方の中小商工業者の救濟指導の實情視察のため來鮮することになり、商工省中小工業の視察を目的として日本商工會議所、釜山府當局が協力し歡迎することゝなり、時節柄大きな注目が拂はれてゐる、一行は十六日朝の聯絡船で釜山に上陸、直ちに鐵道ホテル午餐會に臨んだ上、

大阪商工業共同組合聯合會會長河村正次郎、同副會長山口文郎▲大阪商工會議所代表松本作次郎▲橋本商店主橋本源吉▲日本ブリッジ工業社長▲朝鮮物產協會理事長

〝慶尙酒造號〟　八月中に大邱と釜山で　陸・海軍機の獻納式

【大邱】既報、慶北酒造業者一同で陸・海軍機各一機獻納を決議、八月中に大邱と釜山で獻納式を盛大に擧行するため「慶尙酒造號」の命名式ならびに獻納式を盛大に擧行する

平南水產聯盟　けふ結成式

【平壤】總力運動の趣旨に則り平南水產業者の總力結集を期し平南水產聯盟の結成式を十五日午後一時から道會議室で擧行する、同聯盟は道內の水產團體を網羅し會長に道知事を推し事務所を道水產課內におくことになつてゐる

〝捕鯨務安〟の誇り　獲物は巨鯨廿三頭

【木浦】吹き荒ぶ風浪を衝き新壯な捕鯨を續けて昨年十一月十三日から著しい捕獲を擧げた日本水產會社山島冲に鯨を捕つた日本水產會社捕鯨部捕鯨船第六捕鯨丸、第三捕鯨丸、第二東海丸の三隻の捕鯨船も愈よ終漁、去る四月廿日漁場引揚げと迄に二十三頭の巨鯨を捕獲した

指導員に〝活〟　全州聯盟懇談

【全州】時局はます〳〵重大性を加へ高度國防國家體制の確立はいよ〳〵その急を告げるとき、全州府國民總力聯盟はその機構を整備強化し指導の立場にある聯盟員に意氣込みを與へる……

兵隊さん慰問の懇親會　獨身官舍を訪れ洗濯物やら庭掃除　平壤八千代町愛國班の名案

【平壤】府内八千代町第五愛國班では勤勞奉仕のかたはら兵隊さんの慰問もでき懇親會も開けるといふ一石二鳥の懇親會法を編み出し十八日午前十時から實施することになつた、即ち從來は懇親會場を寺院、料亭等に選んだため每回五、六圓宛の出費がかゝつたが、これが出費を節約する趣旨から班員十六名が（家族まで約百名）各自兵隊さん獨身官舍を訪問、男子部は庭の內外の手入れ等を行ひ婦人部隊は洗濯物の世話、作り合せて部隊見學を行ひ終つたら子供部隊の遊戯、簡單な運動會などを催すといふ時節向きの懇親會である

入選防諜ポスター

【平壤】防諜週間に際し平南道では道內の各中、初等學校の生徒から防諜ポスターを募集したところ應募二百六十八點の多數に上り學務課、高等警察課員等の嚴選により左の如く入賞者を決定した、入賞ポスターは週間中三中井百貨店で展覽會を行ひ一般に防諜の重要性を强調してゐる

◇ポスター懸入賞者【中等校の部】▲1平商五年竹野宏▲2平師五年寺內清晴、平商四年樋口忠明、崇實四年金鍾永、平師五年安達元己【國民學校の部】▲1西城校六年金木美枝子▲2西城校六年金興泰、西城校六年金田淸、城南校六年松本明子、西城校五年金原七郎、鐘路校六年大島浩男、西城校三年岡崎道子、高等校四年野方輝子、高等校六年元山金福、西城校三年崔山東南、高等校五年岩崎ミドリ、南山校金田和子

金婆さんの遺產　三分の一を公共事業へ

【新義州電話】既報＝か弱い女手一つで百萬圓の財產を築きあげ、去る十日逝去した金益燦婆さんの遺言を守つて遺產相續人金觀濟氏ことは女史の第八十九回の誕生日たる十三日を期し午後八時大和町の女史葬儀事務所に岡部守小川邑長、小田判事、李鎭陽道長、光山道議ほか五名の葬儀委員と遺族を招き金觀濟（甲）の三分の一（總額約三十萬圓）を公共事業として公立高等女學校その他に寄附する旨申出たので、三萬五千邑民が齊しく渴望中であつた高等女學校が金觀濟女史の篤志により實現の運びとなつたのを感謝すると同時に、直ちに金觀濟女史の遺產管理委員會を設け委員長には小川增太郞氏があたることになつた、なほ女史の葬儀は十六日擧行する

はる〴〵療養先から　病押して選擧場へ　夫人に助けられて淸き一票

【淸津】去る十日施行された道會議員選擧にあたり病軀を押してはる〴〵自動車を驅つて療養先から選擧場に馳せ參じ淸き一票を完全に行使した道議候補をめぐる佳話がある……淸津府會議員松田武吉氏はたま〳〵年來の宿痾が再發、四月以來乙城溫泉で靜かに療養につとめてゐたが、病勢は一進一退一向芳しからず、折も折十日は道會議員選擧の投票日に當るので矢も楯も堪りかね公民としての義務を果すべく醫師のとめるのも聞かばこそ夫人かつ子さんに助けられ朱乙から三時間餘、自動車にゆられ漸く選擧場に辿りつき府會議室に設けられた二階の選擧場に夫人かつ子さんをはじめ居合す人々に抱きかゝへられながら驅けこみ完全に淸き一票を行使した、この嚴肅な情景には關係者はひとしく襟を正したのであつた

慶北の麥作好調　目標三百萬石突破も確實

【大邱】道內各郡からの報告を綜合すれば十六年度慶北の麥作はかなり順調な天候に惠まれ現在のところは平年作以上の作柄と見られる、本年は作付面積も二割以上（前年比）も增加してゐるので目標三百萬石突破はやゝ確實化されてゐる、然し一部には軟腐病の發生や多少の旱魃被害の個所もあるがこれらは問題でない

臨時江原道會　六月五日招集

【春川】江原道では六月五日臨時道會を招集して新任議員の初顏合せを行ひ、高橋知事より一層の協力を求める筈である、なほこれに先立ち諮問案件を檢討、前後して六月三、四日には郡守會議を、六、七日は學校長會議を招集する

多獅島勤勞道場第三期入所

【新義州】平北多獅島勤勞道場第三期訓練生二百四十名の入場式は十五日午前十一時卅分から同道場のもとに擧行、午後二時から作業開始式を行ひ引つゞき勞務者全員勤勞作業を實施する

釜山の痘瘡なほも續發

【釜山】時節ぽづれの釜山府內の天然痘は飛び火的に發生した府內富平町飲食商人申炳洙（三〇）が罹患と診定され、府內發生患者累計は百九十名の多數に上つた

釜山通過團體（16日）

全北高等女學校入十名朝鮮旅行で同上▲釜山高女學校八十六名同上▲長崎縣教育會朝鮮視察團三百二十名同上▲平壤公立高等女學校七十三名滿鮮旅行で內地へ▲奉天第一女子國民高等學校五十七名修學旅行で同上

四年計畫で千五百戶　住宅營團・平壤の計畫具體化

【平壤】住宅營團の平壤進出は既報の通り住宅難に惱む平壤府民に大きな期待をかけられてゐるが、いよ〳〵具體化して十二日本府木佐首理事長、衣笠囑託が來壤、府當局と打合せを行つた、住宅營團では平壤に先づ四ケ年計畫で建築することになつてをり、諸種の調査が出來次第工事を開始するはずで、第一年度は三百五十戶の計畫で現場を視察、十四日午後の係員府廳を訪ね、第二囑託課、保安課、土木課、衞生課、府營課等各關係者を網羅する建築協會の詳議を行つた

お客を毆り殺す　札附のカフエーまた暴擧

【釜山】寄つてたかつて客を毆り殺したカフエー……府內草梁町四〇四釜山食堂金鍾旭（三）は十一日夜府內草梁町三中通りカフエー紅一に入り亂れて大醉の上となり遂に金は右胸部をその他を毆打され人事不省に陷り直ちに草梁町鐵道病院へ送致したが十二日午後死亡した

急報に北署署では容疑者の長女一者二名と女給四名を留置の上取調べを開始すると共に死體を同署へ運び十三日擧行の解剖で毆打が死因と判明した

なほ右の紅一は昨年も客に暴行を加へ負傷させた前歷があり警察でも要注意のカフエーであつたとのことである

釜鐵の配車會議

【釜山】釜山地方鐵道局では近く配車會議を開く

貨物輸送會議

【安東】安東驛では十三日午後三時から驛長室に貨物會議を開催、驛員、關係通關業者はじめ各關係機關代表者出席して貨物扱ひおよび通關事務に簡易化に關する協議を遂げ五時散會した

貨物輸送事務打合

來る十六、十七兩日同所會議室にて管内各驛長事務所長に各關係員を招集して配車會議を開催、輸送事務の完璧を期するため本實施について種々打合せることになつた

なほ同局では激增の一途を辿つてゐる貨物輸送の完璧を期するため六月四、五の兩日同所會議室で管內各驛長事務所、驛貨物關係者出席のもとに貨物輸送事務打合會を開催する

糖蜜輸送難で　燒酎界に致命傷　二割どころか六割の減石

【平壤】原料入手難で平南の燒酎業界では先月以來休業をつゞけ、この糖蜜原料難の入手に成功した糖蜜燒酎業者の生產を唯一の賴りにして來たが、勞力方面で今また糖蜜燒酎の醸造に缺かせない糖蜜輸送難のため減産は必至となり遂に本月は全道燒酎業者の醸造中止に追込まれてゐる

同の燒酎業者は一割を動かしてさえ二倍の酒類を醸造したが、形の上でも醸造に必要な水を補つてゐる……

結局吉原氏か　大田の後任會頭

【大田】既報＝南部會頭逝いて以來注目されてゐた商議會頭の後任詮衡について去る十二、廿三の兩日同所會議室に平壤の各議員の意向を求め十五日午後一時から役員會、午後二時から議員總會を開催するが、總會では現副會頭吉原孫氏が後任會頭に議員中井茂氏が昇格するものと見られてゐる

電氣工事材料
㊇柿崎商會
碍子。鐵管。電線電纜。配電器具。
配管。チユーブ。絶緣テープ類。
配給ノ手續ラ迅速懇切ニ致候。
大阪市北區茶屋町　電話　崎の四二〇〇番

理研ビタス錠
ビタミンB2複合體
特に慢性胃腸障碍・・
新鮮牛肝臟及び米糠より抽出
消化吸收頗る良好な濃厚體
財團法人 理化學研究所製品
ビタミンB1 B6（ラフビン・ニコチン酸・F因子）等を豐富に含有する濃厚ビタミンB2複合體大量投與が胃酸過多症・持續性下痢・慢性腸炎・慢性胃炎等の胃腸障碍及び結核虛弱體質・酒害等に効果を發揮するところは洽く學界の確認せる處なり
一〇〇錠二・五〇　三〇〇錠七・〇〇　九〇〇錠二〇・〇〇
總代理店 ㊞ 株式會社 玉置商店
特約店　京城 新井藥房　淸津 淸津新井藥房

化膿症の殲滅
チゼプタールの化膿諸菌に對する强烈なる殺菌作用は從來の藥品と異なり、內服に依つて直接病竈を侵襲して之を覆滅し、急速に自覺症を輕減せしむると同時に根源治癒を齎すを以て汎ねく治療界に賞用されつゝあり。
時正に化膿諸菌蕃殖の季節に臨み潛伏中のもの再發の憂も多し、チゼプタールの服用は之等の再發を豫防すると共に急性症に對しては極めて短期に治療の目的を達成し得。
急慢性淋疾　化膿性婦人科疾患　丹毒・中耳炎　腎盂炎・膀胱炎　軟性下疳・面皰等
製造發賣元 東京 中外新藥商會
代理店 東京 株式會社小西新兵衞商店　大阪 合名會社安原富三郎商店
二基スルフォンアミド劑
チゼプタール錠
最高規格品
卅錠 三・五〇　百錠 一五・〇〇
☆文獻贈呈☆
D-536

法人登記公告
嶋谷汽船出帆　嶋谷汽船株式會社
京日營業案內
カゴメケチヤツプ　最上品の品質・最大の売行
寫眞機と機械材料
寫眞機材料藥品　三洋堂
寫眞機と材料販賣
古着
洋服
古着
古着
雜件
マーク
ホテル
電話賣買は　富商會
日本刀
看護

靈玉　國本物理療法院
手足腰
外科　泌尿科　X光線　醫學博士 吳一承
鰹節・鯖節　マル山商會
御病人の爲に　赤外光線治療器　森川光療所
白內科　白川基昊
タイプライター　印章引受　內海タイプライター
株券印刷
互協商事株式會社
則子居所ヲ知ラセタラ圓滿解決出來ル
性病科・婦人科・泌尿科　宇野醫院
國民服
外科　皮膚泌尿科　同仁醫院　鄭進讃
內科兒科　コムラ病院　小村榮三
產科婦人科
安田產婦人科　醫學博士 安田
專門　腦病　神經衰弱症　原病院
花柳病專門

花柳病專門
住宅報國　第一建物會社
京日案內
求む
外交員
美容
貸住宅を求む
醫院
犬の病院
熊本
タイ
代理
特別案內
倉庫事務所買求
朝鮮藥品輸移入
婦人ミシン教師
三菱ミシン
總特約店一名募
乳母を求む
江川
女子事務員　西川商店
事務所向住宅を求
大島儀助商店
外務員募集　京城日報社

體育

殖銀鐵道に連勝 春の京城實業野球

5A—2

京城實業野球春季リーグ戦鐵道對殖銀二回戦は殖銀一勝の後をうけて十四日午後四時卅二分から京城球場で勝井(球)、津島、花谷、鶴井(壘)四氏審判の下に鐵道の先攻で開始、結局五A對二で殖銀が連勝した、時間六時四十六分

鐵道 0 1 0 0 0 0 0 1 0 —2
殖銀 0 1 1 0 1 2 0 0 A —5

戦評 鐵道は投手に柴田を立て殖銀は大西を立て兩軍とも主戦投手を控へにおき互ひに連投の疲れを警戒して作戦を練つたが、何れも制球、球威を缺ぎ中村、安部の救援を求めた時は勝敗既に定まつた時であつた、鐵道はこの日前日の雪辱を期し打順を二番に据へ監督長谷川も必勝を期して自ら出陣攻撃陣の強化を圖つたが、何れも大西の緩球を凡打し守つては内野陣の失策續出に與へずもがなの得點を敵に與へて自滅し去つたのである 試合二回鐵道川游撃池田を四球出壘、曾野の二壘打と清水の三壘飛に一點を先取して氣を吐き、殖銀打倒の氣勢をあげたがその裏殖銀三死後曾原、池田の四球に續いて大西が放つた凡ゴロを曾田不覺にも後逸して曾原を生還せしめたのは自軍の士氣を、沮喪せしめるこど夥しいものであつた、これは續いて殖銀の乘ずるところとなり三回保田、小川の連續安打に又も一點を奪はれて反撃を蒙り次いで、五回先策に一點、更に六回には失策二、四球三から無安打で二點を與へ中村の救援となつたが既に勝敗の數は決つて如何ともする術なく連敗を喫したのである、前日好試合を演じた兩軍の弱戦としては餘りにも覇氣に乏しく殖銀の打撃不振もさることながら鐵道の與へし四球九、失策八は明かに敗戦を物語つてゐる

殖銀	打	得	安	犠	盜	三	四	殘	失
9 長井	4	1	1	0	1	1	0	0	0
9 田原	1	0	0	0	0	0	0	0	0
3 内牧	4	0	0	0	0	0	1	1	0
7 李	4	1	0	0	1	0	1	1	0
8 田部	4	1	0	0	1	2	1	0	0
6 保田	3	1	1	0	0	0	2	2	1
2 小川	4	0	1	0	0	0	0	2	1
4 曾原	1	1	0	0	1	0	3	3	1
5 池田	3	0	0	0	0	1	1	2	3
1 大西	3	0	0	0	0	0	0	1	0
1 岡部	1	0	0	0	0	0	0	0	0
	32	5	3	0	4	4	9	12	6

鐵道	打	得	安	犠	盜	三	四	殘	失
6 市川	5	0	0	0	0	1	0	0	4
4 曾田	4	0	0	0	1	0	1	1	1
5 雄賀	4	0	2	0	0	1	1	3	1
8 長川	4	0	1	0	0	0	0	1	0
9 古川	4	2	0	0	1	0	0	0	0
3 清水	4	0	1	0	0	0	0	1	2
7 赤井	4	0	0	0	0	0	0	1	0
2 酒井	2	0	0	1	0	0	0	0	0
2 川上	1	0	0	0	0	0	0	0	0
1 柴田	2	0	0	0	0	1	0	1	0
1 中村	1	0	0	0	0	0	1	1	0
	35	2	4	1	2	3	3	9	8

▲球審 酒井、試合時間二時間一四分

熱戦！殖銀勝つ 遞信惜くも專賣に敗る

第四日目を迎へた京城實業庭球リーグ戦の十四日は專賣對遞信で專賣が五—二で遞信を一蹴、殖銀は四—三で商銀を倒して勝利街道へ急いでゐる

【專賣】5—2【遞信】

(玉山・廣永)四—三(高木・金學)
(羅金・香山)四—三(金山・鷹)
(大島・淺島)四—〇(棄權)
(釜村・三田)三—四(大城・李鍾)
(平山・栗川)四—〇(棄權)

◇第二ラウンド

(玉山・廣永)〇—四(大城・李鍾)
(羅金・香山)四—三(大城・李鍾)

◇第三ラウンド(東拓コート)

【殖銀】4—3【商銀】

(廉・村原)一—四(平山・李圭)
(金・蔡)三—四(河・姜基)
(吉・福仁)四—三(李・黄大)
(鐵・村澤)一—四(伊佑東・朴賀玉)

◇第二ラウンド

(金炳斗・李鍾)四—〇(棄權)
(吉・福仁)四—〇(平山・李圭)

◇第三ラウンド

(金炳斗・李鍾)四—三(河・姜基)
(吉・福仁)四—二(伊佑東・朴賀玉)

(鮮銀コート)

戦評 商銀中堅選手の活躍に依り試合は活氣を帶び本リーグ戦最初の白熱戦であつた、黄基成も初めて會心の當りを見せたが河村前衛は今一歩の觀あり商銀としては惜しい敗戦であつた、黄基成が久しくリーグ戦に不振を續けたが今後は本日のやうな元氣なテニスを見せるであらう事が期待される、殖銀は主力選手の實力に依つて勝利を占めたが、選手一般に不調で今後の確手如何では相當苦戦を覺悟せねばならぬであらう(野副)

職業野球第一回北海道大會 上位四軍が出場

【東京支社電話】職業野球第一回北海道大會は小樽新聞社主催、北海道野球協會後援の下に六月七日から札幌、旭川、函館の三都市で擧行される、參加チームは巨人、阪神、阪急、大洋の上位四球團で總當り戦を行ふ、試合日程左の通り

7 札幌 大洋—阪急 巨人—阪神
8 札幌 阪神—大洋 阪急—巨人
9 旭川 阪神—阪急 巨人—大洋
11 函館 巨人—阪神 阪急—大洋

夏場所好取組豫想

第七日目

龍王山—旭川 龍王山は旭川の左四ッ龍王山右左の褌を取られては旭にめまぐるしく働く業があるので組まれて面倒と、ばかり立上りから烈しく突いて攻めようが旭十八番の寄りで寄れぱ褌を取れば逆襲の恐れがある旭に褌を許しては龍王の不利

豊島—松浦潟 新進と中堅元氣者同志の顔合せ右四つに渡れば豊島の強味を發揮する松浦も進撃力の鋭い豊島は油斷のならぬ相手である、立合豊島の突ッ張って相手の體を崩しに行き龍あれば左を差し便を煽って行かう立合に松浦右を取れば上手に物をいはせて釣り、投げにゆく、組んで永引けば豊島に歩がないから豊島の作戦に興味がある

相模川—玉海 立合玉右を取りに來るを防ぎ相模突っ張って玉に攻撃の餘地を與へねば玉も苦戦は免れぬ、玉右に前褌をひき喰ひ下がれば相模も油斷がならぬ相模四ッに組めば釣、玉二枚蹴で防ぐ火花散る攻防戦の盛賞が興味

朝鮮蹴協 緊急評議員會 本年度の行事を發表

朝鮮蹴球協會では十一日緊急評議員會を開き、本年度の事業計畫を全面的に修正十三日これを發表した、獨、伊滿盟邦國の招聘は九月中旬に決定、北支、華北代表對朝鮮代表試合は六月初旬、更に十一月擧行豫定の地域對抗は六月、十月擧行の朝鮮神宮奉贊大會は九月に繰上げて擧行、明治神宮體育大會への豫選に間に合はすとなつた、七月には全國の雄WMW(早大)が來征、全鮮代表と蹴球戦を展開、なほ最近問題になつてゐる學生の競技會出場可否に關して同會席上で討議したが、結論は學務當局、聯盟に質して蹴協としての態度を闡明することになつた

◇六月初旬、北支代表招聘戦
◇六月廿、廿一、廿二、三日間、南中、西、北鮮地域對抗
◇七月四、五、六、七、四日間、綜合選手權大會(小、中、專門一般、中學部は主催全國中大會豫選を兼ねる)
◇七月中旬、WMW(早稲田大學)招聘戦
◇八月中旬、合宿練成
◇九月中旬、ドイツ、イタリー盟邦國招聘戦
◇九月廿二日、七、八、三日間朝鮮神宮奉贊大會兼明治神宮體育大會朝鮮代表豫選
◇十一月十四、五、六、三日間、全國選手權朝鮮豫選

體育政策の根幹

東京市市民局體力課 相良賢一

【東京支社電話】國民體育政策が今日ほどその重要性を認められ從つて種々と論議されずゝあることは嘗てない珍らしき情勢である、それは一面國家の體育政策の不確立と行政當局者及び一般體育人の研究不足による方策の缺陷さに起因するものといへる、今や一日も速かに國家の要請せる體育政策の樹立と實施を期すべき好機に當面しつゝあると思はせられる、日本は過去七十年間を歐米體育政策より脱して歐米その他自國の體育政策にしても體育の重要性を二義的、三義的に取扱つて來た責は事へない事である、此一般國民の體育軍は今日の日本を確立して來たのであるが、ひるがへつて國民體育の現状に眼を移れば體育實施の徹底と體育施設の一般的不足等により當局には國家體育事業の活潑なる活動を不可能ならしめてゐるのである、行政當局者及び一般國民の社會的上層に體育に對する認識の缺如は體育增進事業の進展に多大なる支障を來すのである、

今日一般國民體力の增強策として先づ文部省においては青少年學徒及び中等學校以上の學生生徒に正しき體育理論を把握せしめ認識の實施を徹底せしむべきである

一、中等學校以上の學校入學試驗には先づ嚴格なる體格檢査を施してその合格者に入學考査及び筆口試驗を行ふこと

二、中等學校以上高等、專門、大學にそれ〴〵の程度に從つて體育訓練と一般社會人となりたる場合の體育生活に十分なる知識を與へて社會人となりても實踐せしむること

以上の案は國家行政に携はる人々の體育に對する知識の缺如を補ひ而して社會指導階層の體力の完成によりこれ等の知識人指導階層をして平凹等命を語上げ國家民族への奉仕の期間を長からしむるの要ありと信ず、而して附隨的に一般これ等家庭の父兄をして體育の必要性を再認識せしめる事により一般國民の體力增強運動事業の根幹たらしめ國家の期する體力向上が齎せられるのではないかと思ふ次第である

職業野球戦

▲後樂園 巨人—朝日、開始一時三十分、終了二時四十分

巨人 1 0 0 0 4 0 0 0 0 —5
朝日 0 1 0 0 0 0 0 2 0 —3

バッテリー、巨人、須田—吉原、朝日內藤、山本、井筒—伊勢川

▲球場、甲子園、黑鷲—阪神、開始三時三十分、終了三時五十三分

黑鷲 0 0 0 0 0 0 0 0 0 —0
阪急 0 0 0 0 4 0 1 0 0 —5

バッテリー、阪急、森本—日比野 黑鷲、金子、清家

▲球場、西宮、開始一時、終了二時二十四分、先攻、名古屋、バッテリー、名古屋、河村、服部、南海、石田、神田—服部

名古屋 0 0 0 0 0 0 0 2 0 —2
南海 0 0 0 0 0 1 0 0 0 —1

【西宮電話】午後二時五十五分西宮球場阪神の先攻開戦四時十八分

阪神 1 0 0 0 0 0 0 0 0 —1
大洋 0 0 0 0 0 0 2 0 A —2

バッテリー大洋野口、佐藤—栗田 阪神木下、一輪、田中

けふの球技運動

◇庭球 京城實業リーグ第五日、東拓對本府(鮮銀コート)殖銀對府廳(東拓コート)四時五十分開始

◇卓球 京城實業リーグ、鐵道對遞信、專賣對本府(五時開始)黄金町二、卓協道場

米二大リーグ戦

【ニューヨーク十二日同盟】米國職業野球二大リーグは既に第四週を終つたが、アメリカン・リーグではインデイアンスが、ナショナル・リーグではドヂャースが夫々首位を占めてゐる

遣獨庭球【第四日】

【名古屋電話】遣獨庭球選手銓衡最終試合第四日は十三日午後四時から七本松コートにて擧行され成績左の如し

隈丸(慶應) 6—2、4—6、8—6、6—4 山際(關學)
種田(早大) 8—1、6—1、6—1 清水(甲子園)
小寺(神戸商大) 6—2、6—4、15—13 藤倉(慶應)

なほ二位決定最終試合は東京において行ふ筈

京城軟式野球

◇同志俱6A—1朝鮮重力(三回戦)

同志俱 3 2 0 1 0 0 A —6
朝重 0 0 0 0 0 1 0 —1

▲バッテリー【同志俱】大熊—中村【朝鮮重】原澤—中村

單位確實・安價・服用容易
最高級ビタミンA.D
學つて健康
ビタドール
呼吸器病の豫防に
姙婦産婦の榮養促進に
第二の國民幼兒の體質強化に
視力保持強化に
カール、ツアイス分光寫眞器にて品質を確定せる信用ある本品を愛用あれ。事務家も、工場員も、小兒も、……
一粒中ビタミン含有
ビタミンA、五、〇〇〇 國際單位
〃 D、一、〇〇〇 國際單位
定價 五百粒入 十圓 百粒入 二圓二十錢
大人一日 二—四粒
小人一日 一—二粒
製造發賣元 株式會社 林兼商店製藥工場 東京市京橋區月島東河岸三丁目
鮮滿代理店 株式會社 塩野義商店 本社 大阪市東區道修町三丁目 出張所 京城府黄金町二丁目

頭を輕く ハツキリする
健腦丸
特長 安眠と便通を快くし、頭重と逆上を引下げ、記憶理解力を増大す
0.80 1.20 2.40 6.00

M.Ko—6

スグキク
今治水
不時の突發にも 一滴、二滴 スツト鎮る嬉しさ、有難さ！
全國藥店にあり
むしばの痛 逆上齒痛り からの齒痛 浮き齒
二十五錢 三十五錢 六十錢

國産 タンゴ コンパラード
粉がこぼれず、トテも便利な七色白粉 優美パフ付
こぼれないのが自慢なのです ハンドバッグ専用の化粧にもつてこい！

大 八五錢 小 五五錢 五〇錢
株式會社 宇野達之助商會

胃腸を整備する
快い消化！身につく榮養 みんな仁丹から
胸スキ腸整ひ 消化不良など悉く解消！ 食慾增進し榮養を培ひ 體力を盛る

仁丹
頭痛に 腹痛に 疲勞に

NISSEN
あらゆる化膿性疾患に
醫藥は化學的純粹度高きを條件とする事は論を俟たず
我社が精密なる技術と完備せる機構とを以て原料から製品へ一貫せる工程に依り完成せしめたる處のポレオン「日染」は他種ズルホンアミッドを含有せざる純正を誇る二基ズルホンアミッド劑である
外科領域に於ても手術を忌避すべき場合等に特に推奬さる
包装 六錠 二〇錠 一〇〇錠
製造發賣元 日本染料製造株式會社 大阪市此花區春日出町
一手販賣元 株式會社 稻畑商店 大阪市南區鰻谷東町二丁目
純正化學療法劑
適應症 扁桃腺炎 中耳炎 化膿性婦人科疾患 蓄膿症 丹毒・蜂窩織炎 齒槽膿漏 淋疾 產褥熱等
日染 ポレオン錠
P—67

武田發賣品
食餌に注意
胡椒・辛子等の刺戟食、濃いもの、塩辛いもの、不消化な食餌は胃壁を刺戟し胃液の分泌をたかめて胸がやける…胃がもたれる…生水が出る等胃酸過多特有の症狀をひき起す因となります。
然もこんな症狀を繰返してゐると、病勢は進行して胃潰瘍から胃癌に陥る惧れがありますから、上記の食餌を避けると共に一刻も早く適切な制酸劑を服用する事が肝要です。
胃酸過多・胃潰瘍に
習慣性のない治療劑
ノルモザン錠は最新の制酸鎭痛劑で胃酸過多症に用ひて過剰胃酸を吸着し、胃壁を被ふて胃酸の刺戟を去り對症的に症狀を去ると同時に、更に胃液の分泌を抑制して餘分な胃酸の生成を絶つ原因的の治療作用をも營みますから、一時的の治療劑と異り習慣性のない最新の治療劑として好評です。
効能 胃酸過多、胃潰瘍、胸やけ、噯氣、生木、溜飲、胃痛、胃カタル、便秘、車・船醉…に
◆小粒ノルモザンもあり◆
製造發賣元 大阪市道修町 株式會社 武田長兵衞商店
關東代理店 東京市本町 株式會社 小西新兵衞商店
ノルモザン錠

【國內價格】三〇錠・一圓 七五錠・二圓 二〇〇錠・五圓 各地藥店にあり
41(1)297